

広報  
No.141

ひらかわ  
HIRAKAWA



今月号の特集

交通事故に遭わないために

CONTENTS

- 2 市内の話題
- 4 特集 交通事故に遭わないために
- 7 通級指導教室をご存知ですか？  
「児童手当現況届」忘れていませんか？
- 8 空家等の適切な管理をお願いします  
家屋を新築・改築・取り壊した時は届け出を！
- 9 国保からのお知らせ
- 10 PCB廃棄物は期限内に処理しましょう
- 11 東京五輪「都市鉱山からつくる！みんなのメダルプロジェクト」  
平賀図書館が再開館します
- 12 期日前投票立会人を募集します！
- 13 体育協会だより  
文化協会だより  
食育通信
- 10 月1日現在で就業構造基本調査を実施します
- 14 今月のお知らせ
- 16 健康のお知らせ
- 18 戸籍だより
- 19 9月で1歳になる我が家のアイドル
- 20 ひらかわフェスタ



夏期巡回ラジオ体操・みんなの体操会

8月14日、平川市陸上競技場で、夏期巡回ラジオ体操・みんなの体操会が行われました。

陸上競技場オープンを記念して行われたラジオ体操の会場には朝早くから約2,500人の市民らが訪れ、ラジオ体操の生中継、元気アップル体操の公開収録に臨みました。

ラジオ体操のインストラクターの多胡肇さんの合図とピアノ演奏の名川太郎さんの伴奏に合わせてラジオ体操を行いました。

参加者は朝の澄んだ空気の中で元気いっぱい体に動かし、爽やかな汗を流しました。



碓ヶ関御関所祭り

8月14日と15日、碓ヶ関公民館を主会場に、碓ヶ関御関所祭りが開催されました。

14日は前夜祭、15日は碓ヶ関中学校の吹奏楽演奏やAOMORI花嵐桜組によるよさこい踊り、碓ヶ関御関所太鼓などが披露され、近くの平川河川敷広場では釣り大会が行われ、多くの親子連れが挑戦しました。

また、碓ヶ関公民館周辺で流し踊りを先頭に袴姿の武士、平賀一輪車クラブが続く関所行列や江戸みこし運行が行われました。男衆の「ソイヤ！ソイヤ！」と勇ましい掛け声を出しながら練り歩く姿に、沿道からは拍手が送られました。



### 高齢者軽スポーツ大会

8月30日、ひらかドームで高齢者軽スポーツ大会が開催され、市内全域から集まった60～80歳代の老人クラブ会員約300人が親睦を深めながら汗を流しました。

この大会は高齢者の健康づくりと親睦を深めることを目的に、毎年、市社会福祉協議会と市老人クラブ連合会が主催しており、今年は平賀地域から3チーム、尾上地域から2チーム、碓ヶ関地域から1チームの計6チームが参加し「輪まわし競争」など計8種目を競いました。

参加者がユニークな競技の数々で熱い戦いを繰り広げる姿に、観客からは声援が送られました。



# 特集 | 交通事故に 遭わないために

普段生活していく中で、誰にでも起こりうる問題である交通事故。  
事故が起きると被害者や加害者のみならず、周りの人たちにも大きな影響を与えます。  
事故に遭わないようにするためにすべきことは…  
今回は交通事故について考えてみます。

## 秋は交通事故が多い時期

交通事故は年間を通して発生していますが、交通事故は秋から12月にかけての時期がとて多いと言われています。

市内においても、9月から10月までは平成25年を除き増加傾向がみられ、注意が必要です。

## 秋の事故が多いワケ

交通事故が一番多い時間帯は「夕暮れ時」と言われています。

秋になり日が暮れる時間が早くなってきました。真夏であればまだまだ明るかった時間帯であっても、秋になるとかなり薄暗くなってきます。「まだ明るいから大丈夫」というちょっとした油断から交通事故が発生しています。

昨年の県内における交通死亡事故の発生している時間帯をみても、その多くは夕暮れ時に発生しています。

歩行者、ドライバー双方がその危険性を認識して、事故に遭わないようにすることが大切です。

平川市の交通事故発生件数の推移

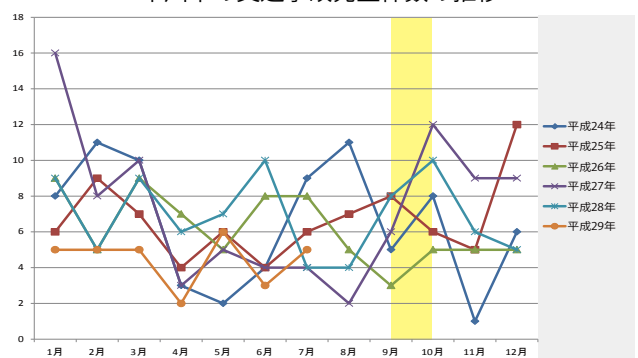

県内の交通死亡事故発生時間帯（平成28年）

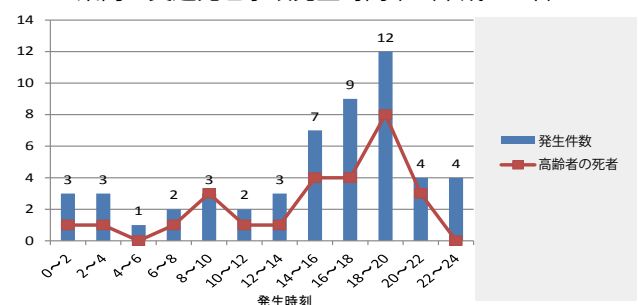



# 交通事故に遭わないために 気を付けるべきこと

重大事故が多い夕暮れ時は、会社や学校からの帰宅時間に重なります。  
周囲に気を付けることはもちろんですが、以下のことに気を付けましょう。



## ポイント1

### 反射材を身に着けよう！

薄暗くなってきたときに自動車から自分の存在に気付いてもらうためには、**明るい色の服を着用**するとともに、**反射材を身に着ける**ことが効果的です。

ある実験によると、反射材を着用することによって、約60メートル先から歩行者を発見することができるといわれています。

反射材を普段使っているカバンや靴などにつけて、**自分の存在に気付いてもらいましょう。**

また、小型の懐中電灯を持ち歩くと、足元もよく見えるのでおすすめです。



反射材はさまざまなタイプがあり、靴に貼って使用するものもあります。

光が当たると暗闇でも明るく反射します



小さなキーホルダータイプの反射材であっても、身に着けるだけで自分の存在に気付いてもらえるため、事故に遭いにくくなります。



## ポイント2

### 車のライトは早めに点灯を！ ● ●

歩行者が反射材を着用していても、その効果を発揮するのは自動車のライト点灯があつてこそ。

夕暮れが早くなってくると、真夏ではまだ明るかった時間帯でも薄暗く、人や車の発見が遅れがちになります。

自動車のライトを早めに点灯して、人や車の存在を早めに把握するとともに、周辺の車にも自分の車の存在が確認できるようにしましょう。

## 早めのライト点灯（日没1時間前）を心掛けましょう！

月	4月	5月	6月	7月	8月	9月	10月	11月	12月	1月	2月	3月
時刻	17:00	17:30	18:00	18:00	17:00	16:30	15:30	15:00	15:00	15:30	16:00	16:30

## 交通事故防止に向けて

市では、交通事故防止のために各種イベントなどで交通安全の呼びかけや反射材の配布を行っています。

また、県では『敬老の日には「反射材」を贈ろうキャンペーン』を実施し、高齢者が夜間に交通事故に遭わないようにするための運動を展開しています。

交通事故で怪我をしたり、命を落とすことがないように、一人一人が交通安全に気を付けることが大切です。

交通事故のない平川市を目指すためにも、皆さんのご協力をよろしくお願いします。

## 交通安全教材を貸し出しています

県では、交通安全視聴覚教材（CD、DVD）を無料で貸し出しています。

学校や職場、地域での交通安全教室などにお気軽にご利用ください。

### 申込方法

県庁窓口で直接お越しいただくか、電話にてお申し込みください。詳しくはお問い合わせください。

**申込み・問合せ** 県環境生活部県民生活文化課  
交通・地域安全グループ  
☎017-734-9232



## 子どもたちも交通安全を学びました

8月30日、猿賀小学校の4年生から6年生までを対象に、県交通安全キャラバン隊による交通安全教室が行われました。キャラバン隊は、県や一般社団法人日本自動車連盟(JAF)などにより構成されており、平成23年から毎年、県内各地で交通安全の教室を開き、県民に交通安全の大切さを教えています。

当日は反射材の効果体験や事故発生時の衝撃の体験、白バイの体験乗車などが行われ、参加児童は交通マナーを守ることの重要さを学びました。

### シートベルトの大切さを知る 「シートベルトコンビンサー」



自動車での衝突時の状況を再現することによって、シートベルトの重要性を学ぶための機械です。

エアバッグなども作動して、事故が起きた時にどのような衝撃を受けるのか体験することができます。

### 反射材の効果体験

「暗幕テント」、「リフレクボックス」



反射材を着用することによって、どれだけ見えるようになるかを知るものです。



白バイ  
カッコいいね!



## Interview

### 子どもたちには交通事故がどんなに怖いかを知ってほしい

交通事故は本当に怖いもので、いつどんなところで起こるか分かりません。ですから、子どもたちが交通事故に遭わないようにするために、交通安全教室などの取り組みがとても重要であると考えています。

今回の経験は、シートベルトを着用すること、反射材を持ち歩くことがなぜ大事なのかを身をもって知る良い機会であったと思います。この経験を通じて交通安全の考えを身に付けてもらい、家に帰ってから家族に交通安全を広げてもらいたいです。

また、将来大人になってからも交通安全を心掛けるきっかけとなるのではないかと思います。子どもたちにはこの経験を忘れず、日々過ごしてもらいたいです。



工藤 梅子さん  
平川市交通安全母の会  
会長



体験を通じて…参加した児童から

#### 「反射材だけでなくシートベルトも大事」

シートベルトコンビンサーの体験は、ものすごい勢いでぶつかったのでびっくりしたけど、時速5kmしか出ていなかったのがもっとびっくりしました。これが40kmや100kmだったらどうなっていたらと思うました。

家に帰ったら、シートベルトは命を守るために大事だと家族に伝えたいです。

(左から) 奈良 柚希さん、福士 蒼空さん  
三浦 永遠さん、花田 倫さん  
(猿賀小6年)

子ども一人一人に合わせた教育

## “通級指導教室”

をご存知ですか？



周りの友達と楽しく遊べない

ルールのある遊びが苦手

遊びや勉強を持続できない

文字の読み書きが苦手

そうした子どもたちをサポートする

「通級指導教室」を

平成30年4月開設します。

### ■通級指導教室とは？

通級指導教室は、普段は各教科の授業を通常の学級で受けながら、児童が在籍校でより豊かな学校生活を送ることができるよう、一人一人の課題に応じた指導と支援を行う教室です。

### ■指導時間や指導形態は？

通級指導教室では、個別学習などを通して、学びや育ちの手助けをします。

週1～2時間程度、決められた曜日・時間に通級指導教室で指導を受けます。その曜日や時間は、担任の先生や保護者の方と相談して決定します。

また、子どもだけでなく、保護者や学級担任の支援も行います。

### ■通級指導教室でのサポート内容は？

障がいなどにより学習上または生活上の困難を改善・克服して自立を図るために、次のようなサポートを行います。

- (1) 学校・家庭での適応を図るための特別の指導・支援
- (2) 個別または小集団での指導
- (3) 一人一人の能力や状態に応じた個別の支援計画を作成

### ■心配ごとのあるお父さん、お母さんへ… 教育相談で悩みをお聞かせください

学校や家庭でのお子さんの心配ごとについて相談を受け付けています。お気軽にお電話ください。

プライバシーは固く守られます。お子さんにどのようなサポートが必要か一緒に考えます。

問合せ：指導課 ☎44-1111（内線2292）

## 「児童手当現況届」忘れていませんか？

現況届は、毎年6月1日の状況を把握し、引き続き受給する要件を満たしているかどうかを確認するためのものです。提出がない場合には、平成29年6月分以降の手当が受けられなくなりますので、ご注意ください。

書類などは受給者あてに5月下旬に通知しています。書類が届いていない方、紛失した方は再発行しますので、窓口でお申し出ください。

### ■持参する物

- ・印鑑（スタンプ式を除く）
  - ・受給者の健康保険被保険者証の写し
- ※受給者は児童手当が振り込まれている方であって、児童ではありません。
- ・養育する児童の住所が市外にある方は、児童の世帯の住民票謄本
  - ・平成29年1月1日現在で平川市に住所のない方は、平成29年1月1日の住所地の市区町村が発行する「平成29年度所得課税証明書」
- ※配偶者が受給者の税法上の控除対象配偶者となっていない場合は配偶者の所得課税証明書も必要です。

### ■提出先

- ▷子育て支援課子育て支援係（健康センター内）
- ▷尾上総合支所市民生活課市民係
- ▷碓ヶ関総合支所市民生活課市民係
- ▷葛川支所



問合せ：子育て支援課 子育て支援係  
☎44-1111（内線1151）

■空家等を所有または管理している皆さまへ

## 空家等の適切な管理をお願いします

「空家等対策の推進に関する特別措置法」の施行に伴い、市では「平川市空家等及び空地の適切な管理に関する条例」を施行しています。

個人財産である空家等は、所有者等が適切に管理する責任があります。空家等を所有または管理されている方は周辺の環境に悪影響を及ぼさないように、適切に管理していただくようお願いします。

台風などの強風により、建物の倒壊や、建築部材が飛散しないよう今一度確認し、破損箇所がある場合は早めに修理しましょう。

長期にわたり不在にする場合は、ご近所または町会の方に連絡先を伝えるなど、万が一の場合に備えましょう。

もし、建物の倒壊や、建築部材の飛散、氷雪の落下などにより近隣の家屋や通行人などに被害を与えてしまった場合、その建物の所有者等は被害者から損害賠償などの管理責任を問われることもあります。

### <市の対応>

市は、周辺の生活環境に悪影響を及ぼすおそれのある空家等の所有者等に対し、条例に基づき適切な管理に必要な助言・指導および勧告を行い、なお改善が進まないときは、命令や氏名などの公表、さらに公益上必要と認められる場合には市が代わりに必要な措置を行うことがあります。

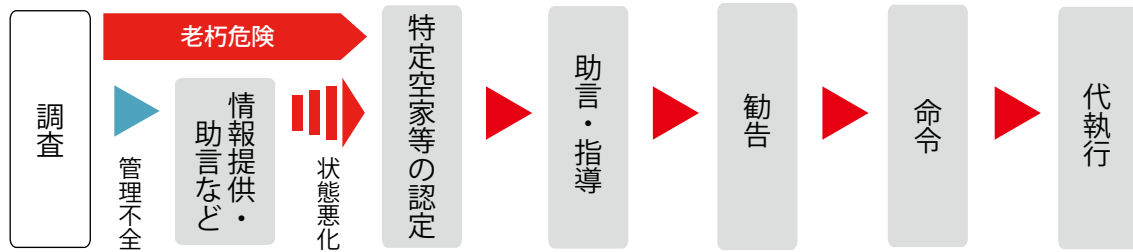

### 緊急安全措置

空家等の倒壊などにより、人の生命などに重大な損害を及ぼすなどの危険な状態が切迫している場合には、上記の対応手順に関わらず、その危険な状態を回避するため、市が必要最小限度の措置を講ずることができます。また、その費用は所有者等から徴収することになります。

問合せ：都市計画課 建築係 ☎44-1111（内線2234・2235）

## 家屋を新築・増築・取り壊した時は届け出を！

固定資産税は毎年1月1日現在の状況で課税することになっています。

次の場合は、届け出をお願いします。

- ・家屋を新築（増築）した場合
  - ・家屋を取り壊した場合
- ※登記家屋を法務局で滅失登記した場合は不要です。



### ■家屋調査について

固定資産税の基礎となる評価額を算出するための家屋調査をお願いします。

主に建物の室内・外観の調査をするため、立ち会いをお願いします。なお、調査日時は担当職員との打ち合わせによって決めさせていただきます。また、共同住宅などの貸家を新築（増築）された場合は、賃借人が入居される前に連絡をお願いします。

調査日	新築（増築）家屋の完成後
立会者	新築（増築）家屋の所有者もしくはその家族の方など
用意するもの	・建物の図面の写し（平面図・立面図・配置図：各1部） ・認定長期優良住宅の場合は認定通知書の写し
調査可能日時 （土・日曜日、祝日除く）	平日 9時～11時、13時30分～16時 所要時間 約30～40分程度

問合せ：税務課 固定資産税係 ☎44-1111（内線1245・1246）



## 国民健康保険被保険者証が更新されます

現在お使いの平川市国民健康保険の被保険者証の有効期限は平成29年9月30日(土)までとなっています。新しい被保険者証(被保険者証の色は薄橙色)は、9月末までに住所地に郵送いたしますので、10月1日(日)以降ご使用ください。また、現在ご使用の被保険者証は、有効期限が切れましたら破棄してください。



万が一、新しい被保険者証がお手元に届かなかったり、記載内容に不備がある場合はご連絡ください。ただし国民健康保険税を滞納している方については、納税相談のうえ窓口での更新となりますのでご了承ください。

なお、職場の健康保険に加入した場合、または被扶養者になった場合は、市役所に届け出が必要になります。国民健康保険と職場の健康保険の両方の被保険者証(職場の被保険者証が未交付の場合は加入したことを証明するもの)をお持ちになり、早めの届け出をお願いします。

## 更新に伴い 被保険者証の有効期間が変わります

平成30年度から、平川市国保の被保険者証の有効期間が以下のとおり変わります。

**従 来** : 10月1日から翌年9月30日まで  
**平成30年度から** : 8月1日から翌年7月31日まで

このため、今回お送りする被保険者証の有効期間は、平成29年10月1日から平成30年7月31日までの10か月間となっています。

現在、70歳~74歳の方には、被保険者証とは別に「高齢受給者証」を交付し、医療機関などで受診される際には両方あわせて提示していただいております。

平成30年8月からは、被保険者証と高齢受給者証を一体化して、「被保険者証兼 高齢受給者証」として交付する予定です。

今回の有効期間の変更は、被保険者の方の利便性向上のため、青森県内で統一して行うもので、ご理解のほどよろしくお願いいたします。

問合せ: 国保年金課 国保係 ☎44-1111 (内線 1251・1252・1257)

# PCB廃棄物

は期限内に処理しましょう

PCB (ポリ塩化ビフェニル) は、電気機器の絶縁油などに広く使用されていましたが、人体への有害性が認められ、現在は製造や使用が禁止されています。また、PCBが含まれる廃棄物 (PCB廃棄物) は法律で定められた期限までに処分することが義務付けられています。

このため、PCB廃棄物は、適切に保管・管理を行うとともに、PCB廃棄物の種類に応じて定められた期限までに処分する必要があります。

その中でも、変圧器やコンデンサーなどの高濃度PCB廃棄物の期限が迫っています。

**!** 以下の機器を保管または使用していないか、今一度、ご確認をお願いします。



蛍光灯安定器



変圧器



## PCB含有の有無は、ココを確認! ▶▶▶

PCB含有の有無の確認は機器の銘板 (メーカー、型式、製造年月日など) を確認し、メーカーにお問い合わせください。

また、使用中の電気機器を確認する場合、**大変危険**ですので、必ず電気主任技術者などに依頼してください。



銘板の例

PCB廃棄物は、含有されるPCBの濃度により「高濃度」と「低濃度」に分類され、それぞれ処分期限が決まっています。

PCB廃棄物の種類		処分期限
高濃度PCB廃棄物 (PCB濃度5,000mg/kg超)	変圧器・コンデンサー	平成34年(2022年)3月末
	安定器および汚染物など	平成35年(2023年)3月末
低濃度PCB廃棄物 (PCB濃度0.5mg/kg超~5,000mg/kg以下)		平成39年(2027年)3月末

問合せ：県環境生活部環境保全課 ☎017-734-9248



## PCBとは…

PCBは、Poly Chlorinated Biphenyl (ポリ塩化ビフェニル) の略称。

人工的に作られた、主に油状の化学物質で、水に溶けにくい、沸点が高い、熱で分解しにくい、不燃性、電気絶縁性が高いなどの特徴を持っています。科学的にも安定な性質を有することから、幅広く使用されていました。

脂肪に溶けやすいという性質から慢性的な摂取により体内に徐々に蓄積し、様々な症状を引き起こすことが報告されています。昭和43年には食用油の製造過程でPCBが混入し、西日本を中心に健康被害を発生させた、大規模な食中毒事件も発生しています。



広報有料広告

※広告の掲載については、総務課広報広聴係までお問い合わせください。

9月の天賞堂はとにかくすごい!!

てんてんの天賞堂

9/30迄開催中

決算セール

【時計・貴金属】20~70%off

時計バンド お待たせしました!!

電池交換 → 半額!

TEL0172-33-5016

地球にやさしい 情報化社会 をめざして

since 1965

TEL 017-761-5303 FAX 017-761-5311

ACS 株式会社 青森電子計算センター

〒038-0031 青森市大字三内字丸山393番地270

不要になった携帯電話はごさいませんか？

# 東京五輪「都市鉱山からつくる！ みんなのメダルプロジェクト」



平成29年4月より、公益財団法人東京オリンピック・パラリンピック競技大会組織委員会が主催する「都市鉱山からつくる！みんなのメダルプロジェクト」がスタートしました。このプロジェクトは、国民に対して、使用済小型家電のリサイクルへの協力を促し、回収した小型家電から抽出される金属を用いて、入賞メダルを制作することが目的です。

市もこのプロジェクトに参加しており、不要となった携帯電話、スマートフォンを回収しています。携帯電話、スマートフォンは、必ず初期化した状態で回収ボックスに入れてください。回収ボックスは、市役所本庁舎2階受付窓口にごさいます。ご協力をよろしくお願いいたします。

Recycling!!



←回収ボックス  
市役所本庁舎2階  
受付窓口を設置

change!!



オリンピックで  
使用される  
入賞メダルに  
生まれかわります♪



問合せ：市民課 環境衛生係 ☎44-1111（内線1225・1226）

## 平賀図書館が再開館します

文化センター改修工事によりご不便をおかけしておりましたが、10月3日（火）より再開しますのでお知らせします。

なお、その他の区域は引き続き工事中ですので、ご不便な点や騒音などでご迷惑をおかけしますが、ご来館をお待ちしております。

また、駐車場および出入口につきましては、次のとおりとなります。

- 駐車場 西側駐車場（光城児童公園となり）
- 通路 案内板にしたがい、専用通路をご利用ください。



問合せ：平賀図書館 ☎44-7665

広報有料広告

※広告の掲載については、総務課広報広聴係までお問い合わせください。

内科・消化器内科

# 花田医院

平川市尾上栄松286 TEL:0172-57-3528

日本内科学会 総合内科専門医  
日本消化器内視鏡学会 消化器内視鏡専門医 院長 花田 直之

当院では、日本人に多い胃腸のがんの早期発見のため、胃・大腸内視鏡検査を行っております。

参加費 無料

FPフォーラム in 弘前 日時 10月14日(土)10:30~13:30

講演会 20代~50代必聴!

「未来を変える年金とiDeCoの活かし方」

講師 前野 彩 氏 ㈱Crae代表取締役・FPオフィスwill代表

個別無料相談会 10:30~15:50迄 一組50分  
生活設計全般・教育資金・住宅資金・年金・保険・相続・贈与・その他 相談出来ます。

申込先 日本FP協会青森支部 ☎ 0120-874-251迄

# 期日前投票立会人を募集します！

市選挙管理委員会では、選挙を身近に感じていただけるよう、期日前投票立会人を募集します。

ご応募いただいた方は、「期日前投票立会人名簿」に登録され、選挙が行われるごとに従事可能か確認し、選任します。ただし、登録者が多数の場合は従事していただけない場合がありますのでご了承ください。

みんなで進めよう  
明るい選挙



## ■期日前投票立会人とは

選挙の公示（告示）日の翌日から投票日の前日まで行われる期日前投票において、投票が公正、適正に行われているかなどを有権者の代表として見守る人です。

## ■今年度執行予定の選挙

- ①衆議院青森県第4区選出議員補欠選挙（10月22日執行予定）
- ②平川市長選挙（平成30年1月28日執行予定）

## ■従事場所・時間・応募方法など

**応募資格** 平川市に住所を有し、選挙権のある概ね50歳までの方

**従事日** 各選挙公示（告示）日の翌日から投票日の前日までの間で、希望する日

**従事時間** 10時～19時（適宜休憩あり）

**従事場所** イオンタウン平賀

**報酬額** 日額7,400円（所定の所得税が源泉徴収されます） ※食事は各自でご用意ください。

**応募方法** 「期日前投票立会人申込書」に必要事項を記入の上、持参・郵送・FAXなどにより、選挙管理委員会事務局へ提出してください。選挙管理委員会事務局へご連絡いただければ、申込書を郵送いたします。

**応募期間** 申し込みは随時受付します。

※衆議院青森県第4区選出議員補欠選挙の期日前投票立会人を希望される場合は、**9月25日(月)**までにお申し込みください。

（補欠選挙の期日前投票期間は10月11日(水)～10月21日(土)までの予定です）

申込み・問合せ：選挙管理委員会事務局 ☎44-1111（内線1450・1451）

## 10月22日(日)は衆議院青森県第4区選出議員補欠選挙の投票日です

衆議院青森県第4区選出議員補欠選挙は10月10日(火)に告示され、10月22日(日)が投票日になります。私たちの声を国政に反映させるための大切な選挙です。忘れずに投票しましょう。

選挙に関する詳しい内容は、今後毎戸配布する衆議院議員補欠選挙特集号をご覧ください。

## 体育協会だより

### 日本空手協会平賀支部

私たち日本空手協会平賀支部は、平川市を中心に5歳から中学生までの約40名の会員で活動しており、2020年に開催される東京五輪新種目、空手道競技の五輪選手を夢見て日々鍛錬している元気いっぱいの仲間たちで溢れています！

空手ってどんなスポーツ？組手って痛くない？子どもにやらせても安全？など様々な疑問もあると思います。興味のある方はぜひ平賀支部へ見学・体験にお越しください。いつでも大歓迎です！

お問い合わせはお気軽にどうぞ。

練習場所 平賀体育館

練習日 毎週 水・金・日曜日

練習時間 少年の部 18時30分～20時  
一般の部 19時～20時45分

会費 月3,000円

対象 満5歳から入会できます

問合せ 代表 古川 義則 ☎44-3998



2020年東京五輪新種目  
めざせ未来の五輪選手

## 文化協会だより

### 平賀茶道愛好会

平賀茶道愛好会は平成6年4月、文化センターの開館と同時に、茶道の流派関係なしに楽しめたいといと発足しました。

日常の生活の中に生きている礼法、茶道を通じて、よりよい人柄づくり、社会的、文化的地位の向上を目的としています。常に初心にかえって稽古し、他団体との交流、市内外の行事に参加、協力し幅広い視野で伝統を守りながら、子供たちにも広めたいと思い、土曜日の午後に例会をしております。

あつという間の20数年、それぞれの出会いといろいろな別れもあり、人と人のつながりの大切さを感じております。会員数は季節によって流動的ですが、お仲間はいつでも歓迎しております。

例会 毎週土曜日 13時30分～

※12月までは隔週月2回です。

場所 小山内 洋子 宅

問合せ 代表 小山内 洋子 ☎44-6201



## 食育通信

### 学校給食の地産地消

学校給食に地場産物を活用することは、児童生徒が食料の生産流通などにかかる努力や地域の自然、食文化、産業などを理解し、感謝の気持ちを育むために有効です。

また、生産者側にとっては、学校との連携、協力関係が築かれ、地域の食材を活用した食文化の伝承につながっていきます。

#### 平川市食育推進キャラクター ひらかわ元気ファミリー

米は、平川市産つがるロマン100%です。平賀学校給食センターで炊飯しており、週4日はごはんを提供しています。

長男：こめお

だいこん、にんじんは主に小国地区のもので、9月から11月まで使用する予定です。

次男：だいが

トマトはミニトマトを6月、7月に1回ずつ提供しました。産土・平賀地域あわせて、一度に約5,000個ほど使います。

次女：トマビー

りんごは11月から1月まで、月1回程度、おもにサンふじを1/4にカットして提供しています。

長女：ひらりん

5兄妹の他に、市産大豆から作られた「大光寺みそ」や卵、キャベツやねぎ、きゅうり、レタスなどを使用しています。また、じゃがいもは遊休農地を利用して作付けしたものを使っています。

問合せ：平賀学校給食センター  
☎44-2835

## 統計

### 10月1日現在で 就業構造基本調査を実施します

近年、我が国では雇用形態の多様化により、パート・アルバイトや契約社員、派遣社員などの非正規雇用の増大に対応した雇用制度の整備が必要とされる一方、少子高齢化に伴う高齢者雇用や女性の就業促進が求められています。

就業構造基本調査は、こうした状況に的確に対応するため、就業および不就業の実態をより詳細に把握し、国や都道府県などの雇用政策、経済政策など各種行政施策の基礎資料として利用されています。

調査の対象は、我が国の全世帯のうちから選定された世帯に住んでいる15歳以上の世帯員です。

なお、この調査により提出された調査票を統計以外の目的に使用することはありません。

調査対象となった世帯へは、9月下旬より調査員が伺います。

また、今回からお手持ちのパソコン・スマートフォンで調査への回答が可能となりました。

お忙しい中恐れ入りますが、調査へのご回答をお願いします。

問合せ：企画財政課 企画調整係  
☎44-1111 (内線 1434)

## NEWS

# 今月の おしらせ



## 相談

### 休日・夜間納税窓口

毎週月曜日から金曜日(祝日、年末年始を除く)の8時30分から17時まで市税の納税相談を行っているほか、毎月夜間および休日における窓口を開設し、市税の納付および納税相談を受け付けておりますのでご利用ください。

来庁する際は、納税通知書および印鑑を持参ください。なお、納税通知書がなくても再発行、納付ができます。

#### 場所

税務課収納係(本庁舎2階)

#### 夜間窓口

9月29日(金) 17時～19時

#### 休日窓口

9月24日(日) 8時30分～17時

問合せ 税務課収納係



## 催し

### 第58回青森県精神保健福祉大会

県と県精神保健福祉協会では、地域の方々、精神保健福祉関係者および障がい者の参加のもと、精神保健福祉についての理解を深めるとともに、精神障がい者が共に地域で暮らせる社会づくりを目指し、併せて、地域住民のこころの健康づくりを促すことを目的として、毎年、県内各地で「青森県精神保健福祉大会」を開催しています。

今年度は弘前市で開催しますので、ぜひご参加ください。

日時 10月11日(水)

12時30分～15時30分

場所 弘前文化センター(弘前市下白銀町19-4)

#### 内容

大会テーマ「みんなでめざそう こころの健康」

- ・式典、精神保健福祉事業功労者の表彰
- ・講演「依存症の現状と対応について」  
講師 原宿カウンセリングセンター  
所長 信田さよ子氏

#### ・事例発表

- ①藤代健生病院地域連携室主任  
竹田沙織氏
- ②青森労働局職業安定部職業対策課  
地方障害者雇用担当官 豊島幸弘氏
- ③NPO法人ほほえみの会理事長  
藤林百合子氏

#### その他

入場無料ですが、事前の申し込み(名前、人数、連絡先)が必要です。

#### 申込み・問合せ

▷青森県精神保健福祉協会事務局  
☎017-787-3951



## 募集

### 木造住宅の耐震診断希望者 再募集

市では、災害に強いまちづくりを推進するため、木造住宅の耐震診断を実施しています。

#### 対象住宅

昭和56年5月31日以前に建築された住宅であることなどの条件がありますので、詳しくは都市計画課建築係へお問い合わせください。

診断費用 自己負担額 8,000円

※診断費の総額118,000円のうち、市が110,000円を負担します。

※建物の延べ面積が200㎡を超える場合は割増しになります。

募集件数 5件(先着順)

申込締切 10月20日(金)

申込み・問合せ 都市計画課建築係

### 自衛官募集

#### <防衛大学校(一般前期)>

資格 高卒(見込み含む)～21歳未満の方  
受付締切 9月29日(金)

試験日 11月4日(土)、5日(日)

#### <防衛医科大学校医学科学生>

資格 高卒(見込み含む)～21歳未満の方  
受付締切 9月29日(金)

試験日 10月28日(土)、29日(日)

#### <防衛医科大学校看護科学生(自衛官候補看護学生)>

資格 高卒(見込み含む)～21歳未満の方  
受付締切 9月29日(金)

試験日 10月14日(土)

#### <自衛官候補生>

資格 18歳以上27歳未満の方  
受付締切 11月17日(金)

試験日 12月3日(日)

受験資格など細部については、自衛隊弘前地域事務所へお問い合わせください。

#### <自衛隊受験相談会>

受験対象者などに対して、自衛隊受験相談会を次のとおり行います。相談・質問のほか、体験試乗・装備品展示・体験喫食を予定していますので、ぜひお申し込みください。

日時 11月5日(日) 9時30分～14時

場所 陸上自衛隊弘前駐屯地

対象 15歳以上27歳未満の対象者および保護者など

申込締切 10月18日(水)

※体験喫食は1人400円かかります。

#### 申込み・問合せ

自衛隊弘前地域事務所 ☎27-3871



## お知らせ

### ひらかわ健康ポイント 対象事業が追加されました

ひらかわ健康ポイント事業の健康づくり関連事業の対象事業に、次の事業が追加されました。

事業名 平川市スポーツデー

開催日 10月1日(日)

主催 平川市・平川市教育委員会

※イベントの詳細は8月15日(火)配布のチラシなどでご確認ください。

問合せ 健康推進課健康増進係

### ピロリ菌検査がはじまりました

市では、若い人を対象に慢性胃炎や胃潰瘍、十二指腸潰瘍および胃がんのリスクを高める主な原因とされるヘリコバクター・ピロリ感染の有無を確認するピロリ菌検査を無料で実施します。

対象者 市内に住所を有する昭和53年4月1日～平成10年3月31日生まれの方

※広報ひらかわ8月号で、対象の生年月日を「昭和54年3月31日から平成9年4月1日」としていましたが、上記が正しいものとなります。お詫びして訂正いたします。

検査方法 検便

料金 無料

申込締切 平成30年3月20日(火)  
 ※過去にピロリ菌の除菌治療を受けた方、胃または十二指腸の病気で治療を受けている方や手術歴のある方は対象外となります。  
 申込み・問合せ  
 健康推進課健康増進係

### 民生委員・児童委員が 委嘱されました

7月5日付で民生委員・児童委員が委嘱となりました。  
 広船 外川 敬三 ☎44-8567  
 民生委員・児童委員はみなさんにとって身近な相談員です。悩みごとや困りごとがありましたら、お気軽にご相談ください。  
 問合せ 福祉課福祉総務係

### 消費税の軽減税率制度に関する 説明会を開催します

市と黒石税務署では、事業者の方を対象として、消費税の軽減税率制度に関する説明会を開催します。  
 多くの事業者の方に関係のある制度です。ぜひ説明会にお越しください。  
 なお、会場の都合上、席に限りがありますことをあらかじめご了承ください。  
**日にち・場所**  
 10月16日(月)  
 市役所本庁舎4階 第4会議室  
 10月17日(火)  
 碓ヶ関総合支所2階 第1会議室  
**時間**  
 10時～11時30分、13時30分～15時  
 ※説明内容は、いずれも同じ内容です。  
**問合せ** 黒石税務署法人課税部門 ☎52-4111

### 危険物取扱者試験・事前講習会

**危険物取扱者試験**  
**日時** 11月4日(土)、11日(土)  
 ※両日受験が可能です。  
**場所** 弘前東高等学校  
**種類**  
 甲種(受験資格必要)、乙種(第1類～6類)、丙種  
**受験料** 甲種5,000円、乙種3,400円、丙種2,700円  
**受付期間** 9月27日(水)～10月6日(金)  
 ※電子申請は9月24日(日)～10月3日(火)となります。  
**願書配付先**  
 弘前消防本部予防課、消防署および分署

### topic 国民年金

## 死亡一時金・未支給年金請求手続き

#### ●死亡一時金

保険料を3年以上納めた人が年金を受けずに亡くなり、その方の遺族基礎年金、寡婦年金を受けられない場合に支給されます。請求できるのは生計を共にしていた遺族で、死亡日の翌日から2年以内です。

保険料納付済期間	死亡一時金の額
3年以上15年未満	120,000円
15年以上20年未満	145,000円
20年以上25年未満	170,000円
25年以上30年未満	220,000円
30年以上35年未満	270,000円
35年以上	320,000円

#### ●未支給年金の請求

年金を受給されている方が亡くなった場合に、亡くなった方と生計を共にしていた遺族(同居・別居でも可)がいれば、亡くなった月までの分を請求して受け取ることができます。請求できるのは、年金受給者の年金支払い日の翌月の初日から5年以内です。

#### ●遺族の範囲と順位

死亡した人と生計を同じくする3親等以内の親族  
 ①配偶者 ②子 ③父母 ④孫 ⑤祖父母 ⑥兄弟姉妹 ⑦その他3親等以内の親族(甥・姪、子の配偶者、おじ・おば、配偶者の父母、孫の配偶者、兄弟姉妹の配偶者など)

※死亡一時金の場合、請求できるのは①～⑥の遺族に限ります。

手続きに必要な書類などは、死亡届出の際に説明いたしますが、戸籍謄本作成に日数を要するので、実際の手続きはその後に行います。

詳しくは国保年金課年金係にお問い合わせください。

問合せ：国保年金課 年金係 ☎44-1111 (内線 1255・1256)

※インターネットによる電子申請は、(一財)消防試験研究センターホームページからになります。

#### 事前講習会

**日時** 10月26日(木)、27日(金)  
 9時30分～16時30分(2日間)  
**場所** 黒石消防署2階 大会議室  
 ※車での来庁の際は、庁舎裏の駐車場をご利用ください。  
**対象者** 乙種第4類の受験者のうち受講を希望する方  
**受講料・テキスト代**  
 受講料4,500円(弘前地区消防防災協会加入事業所は2,000円)、テキスト代1,600円(テキストのみの購入は不可)  
 ※受講料などは講習日1日目に会場にて徴収します。  
**受付期間** 9月25日(月)～10月17日(火)  
**申込先**  
 弘前消防本部予防課(平日8時30分～17時)、弘前地区消防事務組合管内の消防署および分署(8時30分～17時)  
**問合せ**  
 弘前消防本部予防課 ☎32-5104

### 籐工芸でクッキー皿を つくってみませんか??

津軽広域連合では、圏域住民の皆さんを対象として「籐工芸体験教室」を開催します。ぜひご応募ください!

**日時** 11月29日(水) 10時～12時  
**場所** ヒロ口3階 健康ホール  
**材料費** 1人1,000円(参加者負担)  
**募集人数** 20名程度

#### 応募方法

「ハガキ」または「電子メール」に①郵便番号・住所②氏名(ふりがな)③年齢④電話番号を記入しお申し込みください。  
 ※1回の応募で2名まで申し込みできます。応募者多数の場合は、抽選により決定します。

**申込締切** 10月31日(火)

※当日消印有効です。

#### 申込み・問合せ

〒036-8003 弘前市大字駅前町9-20  
 ヒロ口3階 津軽広域連合「籐工芸」体験教室係 ☎31-1201  
 Eメール：rengou@tsugarukoiki.jp



**検診のおしらせ** ■問合せ 健康推進課健康増進係

**集団検診**

＜検診項目＞

- ・特定健診・後期高齢者健康診査
- ・生活保護受給者健康診査
- ・各種がん検診・肝炎ウイルス検査

※検診の内容により対象者が異なりますので、詳しくはお問い合わせください。

実施日	場 所	受付時間	持ち物
9月20日(水)	新山担い手センター	6:45 ～8:00	・健康保険証 ・特定または後期高齢者検診受診券 ・受診票
9月21日(木)	日沼地区コミュニティ施設		
9月22日(金)	尾上地域福祉センター	医師検診開始時間 7:00～開始	
9月24日(日)			
9月30日(土)	健康センター		

□集団検診のがん検診は全て無料で受診できます。受診を希望する方は、検診日の10日前までにお申し込みください。

**婦人科検診**

＜検診項目＞

- ・子宮頸がん検診 (20歳以上の女性)
- ・乳がん検診 (40歳以上の女性)

※今年度20歳、40歳になる方も対象。

	実施日	場 所	受付時間	持ち物
集 団	9月25日(月)	健康センター	12:00～13:30 乳がん検診のみの方は 11:30～13:30	・受診票 ・健康手帳 (持っている方) ・バスタオル
個 別	子宮頸がん検診 内容:内診など 乳がん検診 内容:マンモグラフィ(乳房X線写真)			
	指定医療機関で受診できます。 受診するには「平川市がん検診対象者証明書」が必要です。			

□市の子宮頸がん・乳がん検診は2年に1回無料で受診できます。クーポン券が送付された方は、受診の際にお持ちください。



**母子・献血のおしらせ** ■問合せ 健康推進課母子保健係

**母子健康手帳の交付・妊婦窓口相談**

母子健康手帳交付時に、保健師より妊娠中の過ごし方、妊婦健診などの説明や相談を行っています。

時 間	持 ち 物
8時15分 ～17時	<ul style="list-style-type: none"> <li>・妊娠届出書(医療機関から発行)</li> <li>・妊娠連絡票(県内の医療機関を受診した方のみ)</li> <li>・保険証(国保の場合のみ)</li> <li>・個人番号カードまたは通知カードと本人確認書類(運転免許証など)</li> </ul>

※母子健康手帳は尾上・碓ヶ関総合支所でも交付していますが、妊婦窓口相談は健康センターのみとなりますので、可能な限り健康センターへお越しください。

※妊婦以外の方が来所される場合は、委任状が必要になりますので、ご連絡ください。



**献血のおしらせ**

**全血献血**

日にち 10月5日(水)

場所・時間

- ・(株)木村食品工業 9:30～11:00
- ・特別養護老人ホームさわやか園 12:30～13:30
- ・介護老人保健施設のぞみ 14:00～15:00
- ・(株)日本マイクロニクス松崎工場 15:30～16:30

持 ち 物

献血カード(献血手帳)  
本人確認書類(運転免許証など)  
※本人確認書類は、前回までに提示していれば不要です。

**乳幼児健康診査・子育て広場** ■場所 健康センター

種 別	対 象	実施日	受付時間	持ち物
子育て広場※要予約 体重測定、育児相談、離乳食の講話、試食、親子遊びなど	妊娠中、子育て中の方など	10月19日(木)	10:00～11:30	・母子健康手帳 ・バスタオル ・小皿、スプーン(離乳食を試食する方) ・筆記用具
パパママ教室	妊娠中、子育て中の方など	10月19日(木)	18:00～18:30	
4か月児健診	平成29年6月生まれ	10月17日(火)	12:20～12:40	・母子健康手帳 ・バスタオル ・健康診査問診票 ・尿(3歳児のみ)
1歳児健診	平成28年10月生まれ	10月11日(水)	12:10～12:30	
1歳6か月児健診	平成28年3月生まれ	10月18日(水)	12:20～12:40	
3歳児健診	平成26年3月生まれ	10月13日(金)	11:50～12:20	

※伝染性疾患または熱のある方は日程を変更いたしますので、係までご連絡ください。

※3歳児健診は3歳6か月～7か月児が対象で、個別通知は3歳児健診のみとなります。

※健診の予約は不要で、健診は無料となります。

※パパママ教室は予約が必要です。10月12日(木)までに予約をお願いします。





## 介護予防教室 ■対象 65歳以上の方

転倒予防を目的とした足腰の筋力アップのための体操教室に参加してみませんか。

実施日	時間	場所	申込先
10月4日(水)、10月11日(水) 10月18日(水)、10月25日(水)	10:00～11:30	館田地区農業推進拠点施設	三笠在宅介護支援センター ☎44-8877
10月12日(木)、10月26日(木)	14:00～15:30	特別養護老人ホーム緑青園	平賀在宅介護支援センター ☎44-6116
10月10日(火)、10月24日(火)	13:30～15:00	碓ヶ関地域福祉センター	碓ヶ関在宅介護支援センター ☎45-2182
10月10日(火)、10月24日(火)	10:30～12:00	尾上地域福祉センター	尾上在宅介護支援センター ☎57-5351
10月7日(土)、10月21日(土)	13:00～15:00	特別養護老人ホームさわやか園	在宅介護支援センターさわやか園 ☎43-5432

## 体力アップ運動教室 ■対象 65歳以上の方で、介護認定のない方、運動制限のない方

「体力・足腰の筋力アップ」「認知症予防」を目的とした運動教室を開催します。初心者向けの楽しいプログラムです。各教室の定員はありませんので、参加してみませんか。

実施日	時間	場所	申込先
10月3日(火)、10月17日(火)、 10月31日(火)	14:00～15:00	平賀体育館	平賀体育館 ☎44-5010
10月4日(水)、10月11日(水)、 10月18日(水)	14:00～15:00	生涯学習センター	



## 相談・サロン・その他

### ✧ ころとからだの相談

「これって、うつ?」「眠れない」「お酒がやめられない」「ひどく落ち込む…」などの生活上の困りごとや福祉サービスの利用などについて、精神保健福祉士が相談に応じます。

日時・場所

10月4日(水) 健康センター相談室③

10月18日(水) 尾上地域福祉センター

時間 13時30分～15時30分

※当日の相談でもかまいませんが、事前に申し込まれた方が優先になります。

申込み・問合せ 福祉課障がい支援係

### ✧ 困りごと相談

最近食欲の低下やよく眠れない方、消費者金融からの借金にお悩みの方、親子関係でお悩みの方、振り込め詐欺や架空請求の被害でお困りの方など、司法書士、精神保健福祉士があらゆる相談に応じます。

対象 市内にお住まいの方

日時 10月18日(水)、11月15日(水)

18時～19時20分

※1週間前までに要予約。

場所 健康センター相談室③

申込み・問合せ

健康推進課健康増進係

### ✧ 傾聴サロン

誰かとゆっくり話がしたい、悩みを聴いてほしい、自分のことを分かってほしいなど、あなたは誰かに聴いてほしいことはありませんか?

養成講座で研修を積んだ傾聴ボランティアが、あなたのお話をお聴きします。秘密は厳守します。どなたでもお越しください。

日時 9月26日(火)、10月24日(火)

13時～15時

※時間内に随時。

場所 健康センターふれあい交流室

問合せ 健康推進課健康増進係

### ✧ とんぼの会

精神疾患治療中の家族が自由に話し合い、学習しながら交流を深められるよう家族会を開催しております。

日時 10月10日(火) 10時～12時

※毎月第2火曜日を予定。

内容 施設見学

場所 生活介護・就労継続支援A型

「おらんど」(平川市館山前田80-4)

※日程など変更の場合もありますので、事前にお問い合わせください。

問合せ 福祉課障がい支援係

### ■弘前保健所からのお知らせ

弘前保健所では各種相談・検査を実施します。

種別	実施日	受付時間
ウイルス性肝炎検査	10月4日(水)	10:30～11:30
エイズ相談(即日検査・予約制)	10月4日(水)	13:00～14:00
※エイズ相談専用電話 ☎38-2389	10月18日(水)	17:30～18:30
女性健康相談	9月27日(水)	13:00～13:30
精神保健福祉相談(予約制)	10月12日(木) 10月17日(火)	13:00～14:00

相談・検査をお考えの方や詳細については弘前保健所までお問い合わせ、お申し込みください。

申込み・問合せ 弘前保健所 ☎33-8521

# 戸籍 だより

## 8月中届出分

※順不同、敬称略。平川市に届け出し、希望者のみ掲載しています。

8月末現在の人口と世帯数 ※()は前月比。

■人口 31,787人(-30) ■男性 14,822人 ■女性 16,965人  
■世帯数 11,857世帯(+5) ■転入 59人 ■転出 62人

### こんにちは赤ちゃん

松館 琉斗くん 今井友也  
本町 琉玖くん 中川悠己  
新館 空次朗くん 木村周平  
広船 蘭星ちゃん 中嶋大介  
新屋 陽葵くん 葛西祥汰  
新屋 晴瑠くん 齋藤満  
町居 美月くん 葛西祐禎  
町居 七緒くん 佐藤康平  
金屋 心奏ちゃん 佐藤友哉  
金屋 成那くん 小田桐昂大  
八幡崎 芽桜ちゃん 工藤龍太  
古懸 希花ちゃん 阿部大貴

( 金屋 福澤幸治 新屋 葛西亮 63  
黒石市 豊田英代 新屋 丹代貞策 96  
( 金屋 佐藤伊織 尾崎 進藤セツ 93  
弘前市 一戸麻乃 尾崎 中嶋富夫 87  
( 高木 小森貴之 尾崎 八木橋ちゑ 89  
八戸市 谷川奈都紀 尾崎 八木橋耕作 84  
町居 竹村ヤイ 95

### お悔やみ申し上げます

岩館 中畑照江 84  
柏木町 阿部恵喜 97  
小杉 乗田洋 76  
高畑 赤平みさ 94  
杉館 工藤マツ 92  
館田 葛西彦弘 86  
館田 瀧川典男 88  
館田 葛西登茂博 83  
苗生松 葛西ソメ 95  
本町 菊池スマ 88  
唐竹 佐藤隆孝 56  
唐竹 山田精 94  
切明 富谷武逸 89  
新屋 葛西武勇 89

金屋 成田定徳 65  
金屋 松田ちよ 91  
金屋 小野真利子 45  
南田中 工藤勝子 82  
南田中 成田豊勝 64  
新屋町 山口隆徳 58  
新屋町 山口鐵郎 81  
猿賀 清藤洵 28  
猿賀 山田ツナ 84  
碓ヶ関 花田たけ 87

### 結婚おめでとう

( 柏木町 鶴賀隼人  
南津軽郡大鰐町 石郷理沙  
( 愛知県豊田市 檜山寿人  
( 大光寺 小山内真弓  
( 光城 須々田康平  
( 新館 石原さくら

### 8月の交通事故件数

■交通事故 7件 (負傷者10人、死者0人)

### 8月の出動件数

■火災出動 1件 ■救急出動 81件  
■救助出動 1件 ■その他 28件

### 9月の納期

納期限：10月2日(月)

・国民健康保険税 第3期  
・介護保険料 第3期  
・後期高齢者医療保険料 第3期  
・固定資産税 第3期

### 今後のまちづくり懇談会の日程

皆さまがお住まいの地域に市長が向うき、意見を伺う「まちづくり懇談会」を次の日程で開催します。  
ぜひ、ご近所お誘いあわせの上ご来場ください。

開催日	開催場所	対象地区
9月28日(木)	光城コミュニティセンター	光城
10月5日(木)	平成町コミュニティセンター	平成
10月12日(木)	南田中ふれあいセンター	南田中
10月19日(木)	さるか交流館	猿賀
10月26日(木)	荒田農業研修センター	荒田

※開催時間は18時30分から20時の予定です。

※都合により開催場所、開催日などが変更となる場合があります。

◆これまでのまちづくり懇談会の内容については、市役所本庁舎および尾上・碓ヶ関総合支所、葛川支所でご覧になることができるほか、市ホームページで公開しています。

問合せ：総務課 広報広聴係 ☎44-1111 (内線1353)

SO CUTE!

# HAPPY BIRTHDAY! 9月で1歳になる 我が家のアイドル

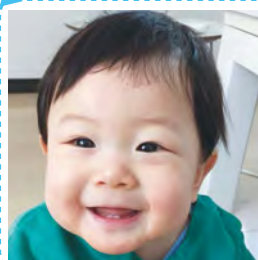

なかじま つむぎ  
**中嶋 紬義くん**  
H28年9月9日(柏木町)  
いっぱい笑って、大き  
くなってね!

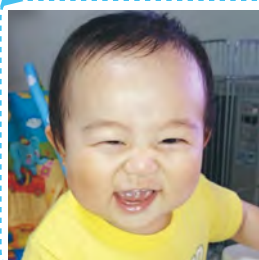

さいとう ゆうり  
**齋藤 友羽璃くん**  
H28年9月14日(本町)  
ユーリの成長が私達の  
幸せ♡大好きだよ!

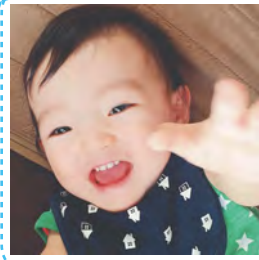

こがわ あおと  
**古川 葵大くん**  
H28年9月15日(三町会)  
我が家の大食い選手



かみばやし れんが  
**上林 蓮凱くん**  
H28年9月15日(新屋)  
我が家の暴れん坊  
元気に育ってね♡

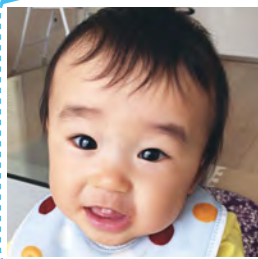

さとう あさひ  
**佐藤 旭くん**  
H28年9月20日(大光寺)  
ちっちゃくだってげん  
げん元気ちびっ子マン

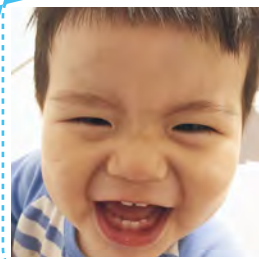

しんどう るい  
**進藤 琉生くん**  
H28年9月21日(尾崎)  
笑顔がステキ♡



たなか ふうま  
**田中 楓馬くん**  
H28年9月22日(上二)  
わんぱく楓馬♡パパと  
ママの宝物だよっ♡

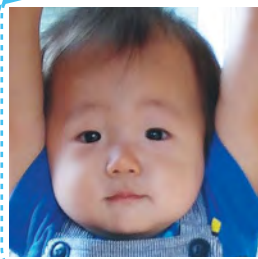

さかい そうや  
**境 奏哉くん**  
H28年9月27日(大光寺)  
アヒル口のおしゃべり  
大好きめごこさん



ふくし こと  
**福士 瑚十ちゃん**  
H28年9月5日(猿賀)  
ずっとお姉ちゃんと仲  
良しでいてね!

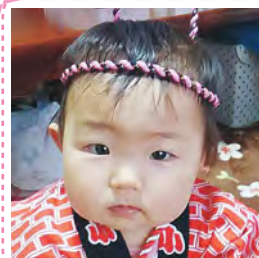

やまぐち みゆ  
**山口 心柚ちゃん**  
H28年9月6日(新屋町)  
祝1歳☆  
元気に育ってね♡



くどう はな  
**工藤 花菜ちゃん**  
H28年9月10日(南田)  
♡♡♡1歳おめでとう!  
元気に育ってね♡♡



なりた もあ  
**成田 望亜ちゃん**  
H28年9月10日(三町会)  
よく食べよく笑う♡  
我が家のお転婆娘♡



さわのい まの  
**澤野井 茉乃ちゃん**  
H28年9月19日(平成)  
幸せをありがとう♡いっ  
ぱいっぱい大好き♪



すずき さゆ  
**鈴木 咲結ちゃん**  
H28年9月29日(上一)  
我が家のいたずらっ子  
1歳おめでとう♡

## 「我が家のアイドル」募集しています♪

1歳になる我が家のアイドルは、お子さんが満1歳になる保護者の皆様に案内をお出しし、その中で希望する方のお子さんのみ掲載しています。

掲載をご希望される保護者の方は、案内に記載されている応募締切までにご応募していただくようお願いいたします。



# 「ひらかわフェスタ2017」

9月2日と3日、ひらかドームを会場に「ひらかわフェスタ2017」が開催され、市内の事業者や各種団体、友好親善交流盟約を結ぶ鹿児島県南九州市など30を超えるブースが出店し、新鮮な野菜や加工品などを買求める多くの人で賑わいました。

市内で収穫された野菜などを使った地産地消カレーの販売やラーメンの食べ比べができる「麺麺街道」は長蛇の列ができたほか、「津軽の桃の加工品ふるまい」では、桃を用いたジュースやお菓子が振る舞われました。

また、造園業者が見事な庭園を軽トラックの荷台に再現する「軽トラガーデンコンテスト」や仮面ライダーエグゼイドショー、アイドルユニット「りんご娘」によるステージ、じゃんけん大会などが行われ、会場は大変盛り上がりしました。



平川市産プチトマトを使ったプチトマトあめ



「おひとつくださいな♪」



## 今月の表紙 Cover of this month

8月18日、平川河川敷公園（ふれあい広場）で、碓ヶ関木工部会主催の灯籠流しが行われました。

薄暗くなり始めると、木工部会員の合図で、集まった家族連れなどが次々に灯籠を川に浮かべました。参加者は水面にゆれる淡い明かりを眺めたり、手を合わせたりしていました。

## 広報ひらかわ No.141 2017年9月15日発行

発行 平川市  
編集 総務部総務課広報広聴係  
〒036-0104  
青森県平川市柏木町藤山25番地6  
TEL 0172-44-1111 (代表)  
FAX 0172-44-8619  
HP <http://www.city.hirakawa.lg.jp/>



QRコード

広報ひらかわは、11,200部作成し、印刷経費は1部あたり24円です。