

新体育館の名称募集!

募集期間
5月15日(水)
～6月14日(金)
17:00まで

子どもから高齢者まで広く市民が安心安全に利用できる体育館を令和2年4月の供用開始に向け整備を進めています。大規模災害時には、緊急避難場所や地域防災拠点施設として利用する併用施設となっています。

親しまれる体育館になるよう、下記のとおり名称を募集いたします。



※新体育館完成イメージ図

<施設概要> 規模:地上2階 構造:鉄筋コンクリート造2階建 一部鉄骨造 延床面積:6,281.02㎡(体育館5,793.02㎡、別棟488.00㎡)
<主な設備> メインアリーナ1,512㎡(42×36m)、サブアリーナ493㎡(29×17m) 2階観客席数 1,114席(1,108席+車椅子用スペース6席)

- 募集期間/5月15日(水)～6月14日(金) 17:00まで
- 応募方法/「名称」とその理由、住所、氏名、年齢、連絡先を明記のうえ、下記のいずれかの方法でご応募ください。
①郵送(6月14日必着) ②持参 ③FAX ④メール
※応募用紙は、窓口にて備えてある申込書、または市ホームページからダウンロードできます。
※一人1点を応募上限とします。
※採用名称は、平川市運動施設条例の名称などで使用します。
- 資格/どなたでもご応募いただけます。

- 提出先/〒036-0115 平川市新館野木和48番地
教育委員会スポーツ課 維持管理係(ひらかドーム内)
【FAX】43-0661
【Mail】sougouundou@city.hirakawa.lg.jp
- 公表方法/応募された中から厳選に1点を選考し、市ホームページにおいて7月に公表する予定です。また、同名称は先着順とします。
- 賞/平川市特産品(3万円相当)

[問合せ] スポーツ課 維持管理係 ☎43-0660

／みなさまのご応募お待ちしております!＼

女性対象の トレーニングルーム 体験教室♪



ひらかドームでは、トレーニングルーム未経験者・初心者の女性を対象に、トレーニングルーム体験教室を開催します。スポーツ推進委員による指導でマシンを使用しながら、運動不足解消や、健康増進、体力向上を目指します。

- 時間/9:30～11:00 (受付/9:15～9:30)
- 場所/ひらかドーム内トレーニングルーム
- 内容/有酸素運動、マシンを使用した筋トレ、ストレッチ、柔軟エクササイズ他
- 対象/市内在住のトレーニングルーム未経験者・初心者で20歳以上の女性
- 定員/各クール15人(先着順)。1人1クールまで。
- 費用/1回につき210円(入館料として)
- 申込方法/ひらかドームに備えてある申込書、または市ホームページよりダウンロードし、記入の上、ひらかドームまでお申し込みください。
※各クール定員に達し次第受け付けを終了します。
- 服装・持ち物/運動ができる服装・内履き必須。タオル、飲み物などは各自ご持参ください。

教室スケジュール/1クール4回

第1クール	5月20日(月)	5月27日(月)	6月3日(月)	6月10日(月)
第2クール	6月24日(月)	7月1日(月)	7月8日(月)	7月16日(火)
第3クール	7月29日(月)	8月5日(月)	8月19日(月)	8月26日(月)



[問合せ] スポーツ課 推進係 ☎43-0660

「第27回青森県民駅伝競走大会」の参加者を募集します！

平川市代表選手として駅伝に出場するチャンスです！

平川市駅伝実行委員会では、大会での上位進出を目指し、選手の発掘、育成強化に力を入れています。

代表選手は、合同練習会や記録会のタイム、各種大会の結果を総合的に判断して決定されますので、出場を希望する方は合同練習会、記録会へご参加ください。



記録会について

日時／5月25日(土)、8月10日(土) 17:30～

場所／平川市陸上競技場

■対象者

- ・市内在住の小学生以上の方
- ・県内在住の市内中学校出身の高校生・大学生
- ・市内に勤務している一般の方

年齢・学年	距離
男子 (高校生以上)	4,000m
男子 (中学生)	2,000m
男子 (小学生)	1,500m
女子 (中学生以上)	2,000m
女子 (小学生)	800m



合同練習会について

合同練習会では、ペース走やインターバル走など長距離の走力向上を目的とした練習を行います。

県民駅伝の代表選手を目指す方はもちろん、これから競技を始める方も歓迎いたしますので、興味のある方はぜひご参加ください。

■合同練習スケジュール

毎週土曜日 17:30～ 場所／平川市陸上競技場

【5月】11日、18日、25日 (記録会)

【6月】1日、8日、15日、29日

【7月】6日、20日

【8月】10日 (記録会)、17日

誰でも
参加OK!

駅伝のコースが今年から新しくなります — 小学生区間が追加に！ —

今年は、新県総合運動公園に新陸上競技場が完成し、そこをゴール地点としたコースに変更になりました。これまでの8区間33.8kmを見直し、小学生男女の2区間を新設した9区間26.1kmとなります。

区	距離	指定選手
第1区	3.8km	男子 (高校生以上)
第2区	1.1km	女子 (小学生)
第3区	1.5km	男子 (小学生)
第4区	4.6km	男子 (高校生以上)
第5区	3.4km	男子 (中学生)
第6区	3.1km	女子 (中学生以上)
第7区	3.8km	男子 (高校生以上)
第8区	2.3km	女子 (中学生以上)
第9区	2.5km	男子 (中学生)

※補欠含め18人でエントリー

県民駅伝 日時：9月1日(日)

開会式 9:00～ 競技開始 12:00～

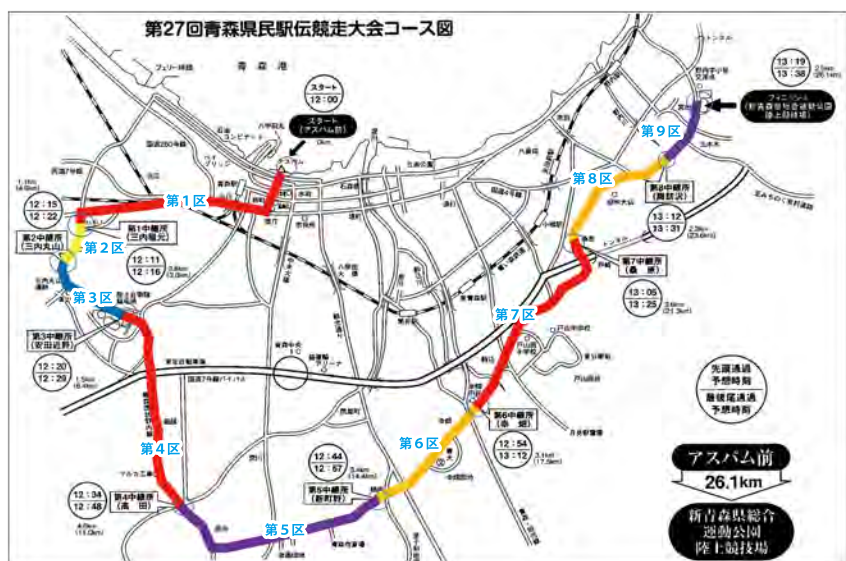

市税などの納期限内納付にご協力ください

市税には、各税目および期別ごとに『納期限(納付する期限)』が定められています。市民の皆さん一人一人に納めていただいた市税が、平川市発展のための力となります。これからも市民の皆さまにとって納付しやすい環境づくりに取り組んでいきますので、納期限内の納付にご協力をお願いします。



● 選べる納税方法！ぜひご利用ください ●

NEW! 今年度から導入！
東北6県内の郵便局、
ゆうちょ銀行でも
納付可能に！

●対象税目

市県民税／固定資産税／軽自動車税／国民健康保険税

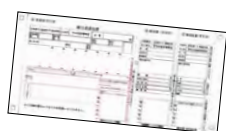

※イメージ



NEW! スマホアプリ収納の方法が増えました！

昨年導入した『ヤフーアプリ』に加えて下記アプリが新しく導入されました！アプリをダウンロードすることで、24時間いつでも市税の納付が出来るサービスです。

- PayB ●支払秘書
 - LINE Pay 請求書支払い
- (各期の税額が30万円以下まで)



24H
OK!

[納税方法一覧] 市役所・各金融機関での窓口納付／口座振替／コンビニ収納／
郵便局・ゆうちょ銀行での窓口納付／スマホアプリ収納

※収納方法の詳細は納税通知書に同封しますチラシにてご確認ください。

令和元年度 市税など納期限一覧表

	5/31	7/1	7/31	9/2	9/30	10/31	12/2	1/6	1/31
軽自動車税	全期								
固定資産税	1期		2期		3期		4期		
市県民税		1期		2期		3期		4期	
国民健康保険税			1期	2期	3期	4期	5期	6期	7期
介護保険料			1期	2期	3期	4期	5期	6期	7期
後期高齢者医療保険料			1期	2期	3期	4期	5期	6期	7期

※「随期課税分」については、納税通知書でご確認ください。

納税相談を 実施しています

税金は、納期限内に納めなければなりません。一定の要件を満たしている場合には、原則として1年以内に限り、納期延長や分割納付をすることができます。お困りの際は、お気軽に税務課収納係にご相談ください。休日・夜間窓口でも相談を受け付けております。 ※休日・夜間窓口の日程は18ページをご覧ください。

■『滞納処分』について

税金を滞納している人の意思に関わりなく、滞納になっている税金を強制的に徴収するため、その人の財産を『差押え⇒換価』し、滞納になっている税金に充てて完納させる一連の手続きを言います。

■市が実施する『滞納処分』

市では、滞納市税の完納に向け、以下の『滞納処分』を実施しています。

- ▶ 預貯金の差押え ▶ 給与の差押え ▶ タイヤロックによる自動車の差押え
- ▶ 動産・不動産の差押え ▶ その他債権の差押え(国税還付金など)

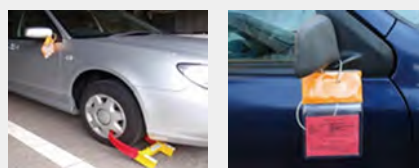

タイヤロックによる自動車の差押え参考画像

[問合せ] 税務課 収納係 ☎44-1111 (内線1265・1266・1267)

ごみの減量 リサイクルに ご協力をお願いします！

ごみを正しく分別することにより、ごみの排出量を減らすことができるだけでなく、資源の再利用やごみの処理費用の軽減にもつながります。

平川市はごみの排出量が減少傾向にありますので、引き続き、ごみの減量化とリサイクル向上に取り組んでいきましょう。



ポイント1 ごみの減量には可燃ごみの半分を占めるとされている生ごみの減量化などが効果的です。

3つの「きる」の実施

▶食材は使い「きる」

捨てる部分を少なくするなどの工夫をし、食材を無駄なく使いましょう。買い物前に冷蔵庫の中身を確認し、不必要な買い物は控えましょう。

▶料理は食べ「きる」

作りすぎてしまわないように適量作るよう心がけましょう。料理が残ってしまったら、冷蔵保存をしたり、少しアレンジを加えるなどして、食べきる工夫をしてみましょう。

▶生ごみは水気を「きる」

生ごみの重さのうち、約8割は水分となっています。生ごみの水分を減らすことが出来れば、ごみの減量だけでなく、嫌な臭いも減るなどごみ出しが少し楽になります。

生ごみ処理容器の活用

生ごみのリサイクルには市の補助金を活用しましょう！

生ごみを減量化・堆肥化するには、コンポストなどの生ごみ処理容器が効果的です。市では、生ごみ処理容器の購入に対して、補助金を交付しています。

▶補助対象者

1. 市内に住所があり、かつ、居住していること。
2. 処理容器を設置することができる場所があること。
3. 堆肥化・減量化した生ごみを適正処理できること。
4. 申請者と同居の親族が市税を滞納していないこと。



▶補助の対象となる生ごみ処理容器

例：コンポスト（室外用）、コンポストタイプの処理容器（室内用）など。

▶補助金額・・・購入金額の2分の1（上限3,000円）

※今年度の受付期間や申請方法については、改めてお知らせします。

ポイント2 資源物が可燃ごみや不燃ごみとして排出されている例がまだまだ多く見受けられます。今一度ご確認ください。

ごみの分別についての変更点とお願い

3月に各家庭にお配りしたごみの分別のポスター、チラシなどを参考に分別にご協力ください。

▶防水紙容器

これまで、尾上地域の方のみ「燃やせるごみ」でしたが、今後は平賀地域・碓ヶ関地域の方も「燃やせるごみ」の分別に変更になりました。

防水紙容器…ワックスなどで防水加工された紙のことで。



▶スプレー缶

使い切っていないスプレー缶などが原因で、ごみ収集車の中で発火する火災が全国的に多数発生しています。

スプレー缶を処理する時は、必ずガス抜きをしてください。

▶スプレー缶／ガスボンベ缶など

・ガス抜きは、風通しの良い屋外で行ってください。
・上部などに付いている、プラスチック製の部分ははずして、燃やせないごみへ

本体部分は
【平賀・碓ヶ関地域の方】→資源物（缶）へ
【尾上地域の方】→危険物回収ネットへ

おたすけアプリ♪

分別が難しいときは『ごみ収集アプリ』を利用してみましょう！

お住まいの地区のごみ収集日のお知らせや、ごみの名前を検索するだけで分類方法が調べられるスマートフォンアプリです。



■Android版 ■iOS版



ぜひ
ご利用
ください

[問合せ] 市民課 環境衛生係 ☎44-1111 (内線1225・1226)

速報 平賀交番からのお知らせ

昨年、黒石警察署管内では、5人の方が遭難して、そのうち1人がお亡くなりになり、1人の方がいまだ行方不明となっています。入山する際には、身近な人に場所・帰宅時間を教えて、携帯電話・方位磁石を携帯し、無理のない計画で山菜採りをしてください。

また、遭難した場合は110番通報してください。

遭難位置がおおむね特定されます。

山菜採り 遭難に注意を！

迷ったら110番！

[問合せ] 黒石警察署 ☎52-2311

TOPICS
01

高齢者実態把握調査を実施しています

＼ご協力をお願いします／

市は、高齢者の心身の状況や家族の状況などの実態を把握し、関係機関と連携しながら適切な支援を行うため、地域包括支援センター職員の訪問調査のほか、市内5つの在宅介護支援センターへ「平川市高齢者実態把握調査」の実施を委託しています。

調査員が対象世帯のご自宅へ訪問し、聞き取りによる調査を行います。市発行の「平川市高齢者実態把握調査員証」を提示しますので、ご協力をお願いいたします。



調査実施在宅介護支援センター名	担当地区
平賀在宅介護支援センター (社会福祉法人 緑風会)	沖館、唐竹、新館、広船、新屋、尾崎、平田森、町居、向野、平賀東部地区
三笠在宅介護支援センター (社会福祉法人 三笠苑)	石郷、岩館、柏木町、大坊、向陽、原田、三町会、荒田、小和森、杉館、大光寺、館田、館山・松崎、苗生松、松館、本町、西の平、光城、平成、南田町、藤野
在宅介護支援センターさわやか園 (社会福祉法人 直心会)	八幡崎、日沼、蒲田、新山
尾上在宅介護支援センター (社会福祉法人 平川市社会福祉協議会)	金屋、南田中、李平、高木、尾上、新屋町、南田、猿賀、中佐渡、長田、みなみの
碓ヶ関在宅介護支援センター (社会福祉法人 平川市社会福祉協議会)	碓ヶ関地域全域

[問合せ] 高齢介護課 地域包括支援センター ☎44-1111 (内線 1157・1158)

TOPICS
02

工業統計調査へのご協力をお願いします



工業統計キャラクター
コウちゃん

6月1日時点で、従業者4人以上の全ての製造事業所を対象に、「2019年工業統計調査」を実施します。

この統計調査は、我が国における工業の実態を明らかにするための重要な調査で、統計法に基づく報告義務のある基幹統計調査です。調査の結果は、中小企業施策や地域振興など、国および地域行政施策のための基礎資料として活用されます。

調査票に記入した内容は、統計作成の目的以外（税の資料など）に使用することは絶対にありません。

5月下旬から6月にかけて調査員が事業所へ伺いますので、調査の趣旨・必要性をご理解いただき、調査票への正確なご記入をお願いします。

[問合せ] 企画財政課 企画調整係 ☎44-1111 (内線 1433・1434)

TOPICS
03

経済センサス ー基礎調査へのご協力をお願いします

6月1日現在で、事業所や企業を対象に「経済センサスー基礎調査」を実施します。

この調査は、全産業分野における事業所の活動状態などの基本的構造を明らかにするとともに、事業所・企業を対象とする各種統計調査の情報を整備することを目的としています。調査結果は、国の各行政施策をはじめ、地域の産業振興のための施策など、さまざまな分野で活用されます。

調査では、5月下旬から6月にかけて調査員が各事業所を回り、活動状態を外観から確認します。新たに把握した事業所や企業には調査票を配布しますのでご回答をお願いします。

調査票に記入された内容は、統計作成の目的以外（税の資料など）に使用することは絶対にありません。ご協力よろしくをお願いします。

[問合せ] 企画財政課 企画調整係 ☎44-1111 (内線 1433・1434)

経済
センサス
基礎調査

日本の未来のために、
とても大切な調査があります。

総務省統計局

地域の活性化に向けて、「自ら考え、自ら実践する」まちづくり活動を行う団体を支援します。事業に要する資金として、「平川市まちづくり支援事業補助金」を最大で50万円交付します。

補助金の内容

●補助対象団体

- ・ 構成員が3人以上で、構成員に平川市民がいること
- ・ 平川市内にて活動している、または市内で実施する事業についての実行委員会などを組織していること
- ・ 組織運営に関する規則（規約、会則など）があること など

●対象となる事業

- ・ 平川市民が誰でも参加できる事業
 - ・ 市民と補助対象者の労力により実施される事業 など
- ※交付決定前に着手した事業については対象となりません。

●補助金額

- ・ 補助対象経費の10分の9（上限50万円）
- ※事業収入がある場合は別途算出します。

応募について

補助金の交付申請前に、事業計画書や収支予算などの書類により審査し、事業の認定を受ける必要があります。

本補助金の活用をお考えの団体は、まずご相談ください。
※過去に活用実績がある団体も活用できます。
※補助金交付要綱や各種様式は、市ホームページからダウンロードできます。

[申込み・問合せ] 企画財政課 企画調整係 ☎44-1111（内線1433・1434）

危険物安全週間

令和元年度危険物安全週間推進標語

「無事故への 構え一分の 隙も無く」

6月2日(日)～8日(土)は危険物安全週間です。

今日、石油類をはじめとする危険物は、事業所などにおいて幅広く利用されるとともに、国民生活に深く浸透し、その安全確保の重要性は益々増大しています。

しかし、近年、全国的に危険物を取扱う際の事故が増加傾向にあります。事故の原因は、誤った取り扱いやうっかりミスなどの人的要因がほとんどです。危険物を取り扱うときは、安全を再確認するように心掛けましょう。

消防本部では、危険物安全週間期間中、危険物関係事業所の消防訓練や立入検査などを実施します。

甲種防火管理新規講習

／ 該当する施設は受講を！ ／

日時▶ 6月20日(木)・21日(金)
10:00～16:00（2日間の受講が必要です）

場所▶ 岩木文化センター「あそべる」
（弘前市賀田一丁目18番地4）

受講料▶ 講習料は無料ですが、事前に書店などでテキストを購入していただきます。
※講習についての詳細は弘前地区消防事務組合のホームページでも確認することができます。

【HP】<http://www.hirosakifd.jp/>

申込期間

5月20日(月)～5月31日(金)まで

消防本部予防課が最寄りの消防署・分署で受け付けします。なお、受付期間内であっても定員（140人）になり次第、受け付けを終了します。

[問合せ] 弘前消防本部 予防課 ☎32-5104

Jアラートによる緊急地震速報の
伝達訓練のおしらせ

放送日時 6月18日(火) 10:00頃

地震発生時に備え、緊急地震速報の伝達訓練を実施します。市内全域の防災無線スピーカー、公共施設などに設置される戸別受信機から訓練用の広報文が自動放送されますが、訓練放送ですのでご注意ください。

[問合せ] 総務課 消防防災係 ☎44-1111（内線1352・1354）



●放送内容（予定）

（上り4音チャイム）

『こちらは、ほうさいひらかわです。ただいまから訓練放送を行います。』

（緊急地震速報チャイム音）

『緊急地震速報。大地震（おおじしん）です。大地震です。これは訓練放送です。』×3回

こちらは、ほうさいひらかわです。

これで訓練放送を終わります。

（下り4音チャイム）



市民が主役のまちづくりを目指して！

令和
元年度

まちづくり懇談会

みなさんの声をお聞かせください！



市では、よりよい行政サービスを行うため、市民の皆さまの声を聞く「まちづくり懇談会」を開催します。平成30年度と令和元年度の2年間で市内全地区に何うこととしており、今年度は21か所の集会施設などで開催する予定です。

当日は、直接市長が各地区の開催場所に出向いて意見を伺います。市民の方であればなたでも参加することができますので、日頃、市政全般に関して思っていること、気付いたことなど、皆さまの声をお聞かせください。

令和元年度まちづくり懇談会日程表

No.	地区名	開催場所	開催日
1	向陽	向陽多目的研修集会施設	5月23日(木)
2	館田	館田地区農業推進拠点施設	5月30日(木)
3	沖館	鳥海会館	6月27日(木)
4	唐竹	唐竹多目的集会所	7月11日(木)
5	新館・向野	新館集落センター	7月18日(木)
6	広船	広船地区構造改善センター	7月25日(木)
7	新屋	新屋多目的集会所	8月8日(木)
8	尾崎	尾崎多目的研修集会施設	8月22日(木)
9	町居	飛鳥会館	8月29日(木)
10	平田森	平田森多目的集会所	9月26日(木)
11	大坊	大坊コミュニティセンター	10月3日(木)
12	苗生松・西の平	苗生松多目的集会所	10月17日(木)
13	館山・松崎・松館	館山松崎交流センター	10月24日(木)
14	杉館	杉館集会施設	11月7日(木)
15	光城	光城コミュニティセンター	11月14日(木)
16	平成	平成町コミュニティセンター	11月28日(木)
17	南田中	南田中ふれあいセンター	12月19日(木)
18	猿賀	さるか交流館	1月16日(木)
19	荒田	荒田農業研修センター	1月30日(木)
20	大光寺	大光寺コミュニティセンター	2月13日(木)
21	本町	本町コミュニティセンター	2月20日(木)

昨年度のまちこんの様子♪

平成30年度は22か所の集会施設などで開催し、356人の市民の皆さまにご参加いただきました。道路整備や子育てに関することなど、様々な要望・質問、貴重なご意見が寄せられました。



みなさん真剣な表情です。



まちづくり懇談会に参加することで、疑問や要望を直接市長にお話することができます。

※開会時間は18時30分からとなります。

※都合により、開催日時や開催場所が変更となる場合がありますので、ご了承ください。

※会議録は市ホームページで公開するほか、本庁舎、尾上・碓ヶ関総合支所、葛川支所でご覧いただけます。

[問合せ] 総務課 広報広聴係 ☎44-1111 (内線1353)