

広報

No.209

ひらかわ
HIRAKAWA

2023
5



今月のPICK UP

- 5 市税などの納期限内納付にご協力ください
- 7 令和5年度まちづくり懇談会



春爛漫の猿賀公園

平川さくらまつり

4月22日から5月7日まで、猿賀公園にて「平川さくらまつり」が開催されました。今年は桜の開花が早かったため、22日に行われた開会式よりも前に公園を訪れて桜並木の散策を楽しむ方も多く見られました。

まつり期間中は、カヌーなどの体験やチェンソーアート披露、フォトコンテストなどたくさんのイベントも行われました。

中でも29日と30日に開催された「ぶらすマルシェ」では、個性豊かなクラフト店や飲食店が軒を連ね、家族連れなどで賑わいました。

訪れた人たちは、気に入ったクラフト店で商品を選んだり、製作体験をして時間を過ごしたりと、思い思いの様子でまつりを楽しんでいました。



新たな利活用方針をお知らせしました

尾上分庁舎の利活用について住民説明会を開催しました

4月26日、今後の尾上分庁舎の利活用方法についての住民説明会を開催し、市民23名が参加しました。

弘前大学との共同研究事業として検討してきたこれまでの経緯や、策定した3つの利活用コンセプトについての説明を行い、参加した市民からは、「支所の窓口は1階に配置してほしい」や「さまざまな人たちが訪れ何かをできるようなエリアがほしい」などの意見が出されました。

世の安寧を祈って

猿賀神社崇敬会大祭

5月3日、猿賀神社崇敬会大祭が開かれ、悪疫退散を祈念する伝統の「鬼面奉射神事」が行われました。

新型コロナウイルス感染症の終息を願い、山谷敬宮司が鬼の面が描かれた木札に矢を放ちました。二射目で木札に当てるも、木札が割れなかったため、最後は刀で一刀両断しました。

併せて、平穏な日常を祈り、津軽神楽の「磯浪（いそら）の舞」が奉納されました。



TOPICS 01

新型コロナウイルスワクチン接種のお知らせ（4月21日現在）

●追加接種の時期と対象となる方

- ①春開始接種（令和5年5月8日～8月31日）
重症化リスクが高い方（65歳以上の高齢者や5歳以上の基礎疾患を有する方など）
- ②秋開始接種（令和5年9月1日～令和6年3月31日）
初回接種を完了した5歳以上のすべての方
※①②ともに、1人1回接種を受けることができます。

●接種するワクチン

- 上記① 市内で接種を受けられる方は、モデルナ社製オミクロン株対応2価ワクチン
- 上記② 未定（国で検討中）



●接種費用 無料

●接種券発送日 ※年齢の高い方から順次発送します。

年齢	発送日	予約受付開始日（予定）
74歳以上	4月14日（金）～4月20日（木）	受付中
69～73歳	4月19日（水）	5月16日（火）
62～68歳	4月20日（木）	5月23日（火）
53～61歳	4月21日（金）	5月30日（火）

●初回接種

接種が完了していない生後6か月以上の方は、引き続き接種を受けることができます。

●その他

- ・前回、市内の医療機関または集団接種会場でオミクロン株対応2価ワクチンを接種した65歳以上の方には、日時指定のお知らせも同封します。日時指定されていない方は、電話またはウェブでの予約となります。
- ・接種券発送時期や予約受付開始日は順次、個別にお知らせするほか、市ホームページに掲載します。



【問合せ】
新型コロナウイルスワクチン接種対策室
☎55-5829

TOPICS 02

「初めてのスマートフォン体験教室」を開催します

スマートフォンをお持ちでない方や操作が苦手な方向けのスマートフォン教室を開催します。スマートフォンをお持ちでない方には貸し出し機をご用意しますので、お気軽にご参加ください。



●開催日程

開催日	時間	場所
6月14日（水）	10：00～12：00	平川市役所本庁舎1階「ひらかわぷれいすアヴェッサ」
	13：30～15：30	
6月15日（木）	10：00～12：00	尾上分庁舎3階「アレンジメント室」
	13：30～15：30	
6月16日（金）	13：30～15：30	平川市役所本庁舎1階「ひらかわぷれいすアヴェッサ」
6月22日（木）	13：30～15：30	碓ヶ関総合支所3階「視聴覚室」

●内容

スマートフォンの基本操作、マップなどの活用、カメラによる写真の撮影、LINEなどのアプリの活用など

【申込み・問合せ】
政策推進課 情報システム係 ☎55-5737

献血のお知らせ 【申込み・問合せ】子育て健康課 健康推進係 【全血献血】5月24日（水）

- 場所 平川市役所本庁舎 ○時間 13：30～16：00
- 持ち物 □献血カード（献血手帳） □本人確認書類（運転免許証など） ※本人確認書類は、前回までに掲示していれば不要です。

TOPICS 03

禁煙外来治療費を助成します

市では、喫煙や受動喫煙による健康被害を減らすため、公的医療保険が適用される禁煙外来治療にチャレンジする市民の方へ、費用の一部を助成します。



▶対象者 <次の要件を全て満たしている方>

- ・治療開始前に子育て健康課に「事前申請」を行い、確認事項に同意した方
- ・事前申請日と助成申請時に市内に住所を有する、満20歳以上の方
- ・公的医療保険が適用される所定の治療過程を完了した方
- ・過去に平川市の禁煙外来治療費助成を受けたことがない方

▶助成金額（1人1回のみ）

- ・禁煙外来治療に要した費用（自己負担額。薬剤費を含む）の2分の1（上限1万円・100円未満は切り捨て）

▶事前申請

- ・禁煙外来を受診する予定の病院へ、治療が保険適用となるか確認のうえ、子育て健康課へ事前申請をしてください。

【事前申請受付期限】 12月28日(木)

▶交付申請書の提出

- ・助成を受ける方は、令和6年3月までに禁煙外来治療を終え、申請をしてください。
- ・助成金の交付の申請は、事前申請日から6か月以内に完了する必要があります。

【助成申請期限】 治療完了翌月末

※3月中に完了した場合は3月末

▶申請窓口

- ・子育て健康課 健康推進係
(本庁舎2階 10番窓口)
- ・尾上、碓ヶ関総合支所 庶務係

▶注意事項

- ・途中で治療を中止した場合、助成金は交付されません。
- ・市内医療機関では当面の間、禁煙外来治療を休止しています。市外の医療機関をご利用ください。



※様式は市ホームページからダウンロードできます。

[問合せ] 子育て健康課 健康推進係 ☎55-5819



TOPICS 04

尾上地域で地籍調査を実施します

地籍調査は、土地登記の単位である「筆」ごとに、所有者・地番・地目や境界の調査・測量を行い、「地籍図」や「地籍簿」を作成する事業です。皆さんの財産である土地の保全に万全を期するため、調査にご協力をお願いします。

▶令和5年度実施予定地

- ・猿賀（浅井の一部、石林の一部、池上の一部）
- ※対象となる方には、文書にてお知らせします。

▶調査面積 0.40km²

令和3年度地籍調査事業の登記完了

令和3年度に地籍調査を実施した地区について、法務局の登記が完了したことをお知らせします。事業着手から長期間にわたり、特段のご理解とご協力をいただきありがとうございました。

▶令和3年度実施地区

- 尾上（栄松の一部）
- 新屋町（松下の一部、松久の一部、上沢田の一部）
- 猿賀（南田、南野の一部）
- 中佐渡（南田の一部）

【問合せ】 税務課 地籍調査係

☎44-1111（内線 2152）

令和5年度家屋全棟調査を実施します

市では、令和3年度から市内の全家屋を対象に家屋の全棟調査を実施しています。

この調査は、家屋の所有者の住所や氏名、家屋の種類や構造、新築・増築、建て替えや取り壊しなどの実態を正確に把握することで、公正で適正な固定資産税の課税を行うものです。

令和5年度は6月から随時行いますので、皆さまのご理解とご協力をお願いします。



▶令和5年度実施予定地

- 平賀地域 館田、苗生松、松崎、館山、松館、杉館、大光寺
- 尾上地域 金屋、南田中、李平

【問合せ】 税務課 固定資産税係 ☎55-5368

市税などの納期限内納付にご協力ください

市税には、各税目と期別ごとに『納期限(納付する期限)』が定められています。
市民の皆さん一人ひとりに納めていただいた税金が、平川市発展のための力となります。これからも市民の皆さまにとって納付しやすい環境づくりに取り組んでいきますので、納期限内の納付にご協力をお願いします。



令和5年度 市税など納期限一覧表									
	5/31	6/30	7/31	8/31	10/2	10/31	11/30	12/28	1/31
軽自動車税	全期								
固定資産税	1期		2期		3期		4期		
市県民税		1期		2期		3期		4期	
国民健康保険税			1期	2期	3期	4期	5期	6期	7期
介護保険料			1期	2期	3期	4期	5期	6期	7期
後期高齢者医療保険料			1期	2期	3期	4期	5期	6期	7期

※「随時課税分」については、納税通知書でご確認ください。

【納付方法】 ①市役所・各金融機関での窓口納付 ②口座振替 ③コンビニエンスストア
④スマートフォン決済アプリ（アプリを起動し、バーコードまたはQRコードを読み取り。）

- バーコード読み取りによる納付
 - ・PayPay請求書払い ・PayB ・支払秘書 ・LINE Pay 請求書支払い
 - ・d払い 請求書払い ・auPAY（請求書支払い）
- QRコード読み取りによる納付
 - お支払いが可能なアプリは地方税お支払いサイトでご確認ください。
- ⑤地方税お支払いサイト
 - パソコン、スマートフォンで地方税お支払いサイトにアクセスし、納付書に印字されたQRコードを読み取ることで納付できます。
 - ※納付方法の詳細は納付書裏面をご確認ください。
 - ※スマートフォン決済アプリ、地方税お支払いサイトでの納付では、領収書は発行されません。
 - ※介護保険料と後期高齢者医療保険料は、①市役所・各金融機関での窓口納付と②口座振替のみの取扱いとなります。



●市税の納付には簡単・便利な『口座振替』をご利用ください●

3点を持参して金融機関へ！

●必要なもの

- 1 振替を希望する口座の通帳
- 2 通帳の届出印
- 3 納入・納税通知書



あわせてほかの料金も振替できます

●振替可能な料金

介護保険料／保育料／温泉使用料／簡易水道使用料
／奨学貸付金／後期高齢者医療保険料／墓地管理手数料／法定外公共物占用料／市営住宅使用料

【取扱金融機関】 青森銀行／みちのく銀行／東奥信用金庫／青い森信用金庫／津軽みらい農協／つがる弘前農協／ゆうちょ銀行

納税相談を 実施しています

税金は納期限内に納めなければなりません。一定の要件を満たしている場合には、原則として1年以内に限り、納期延長や分割納付をすることができます。お困りの際は、お気軽に税務課収納係にご相談ください。休日・夜間窓口でも相談を受け付けています。※休日・夜間窓口の日程は18ページをご覧ください。

運転免許証の自主返納 考えてみませんか？

市では、交通事故防止の一環として、運転免許証を自主返納した際に交付を受けることができる「運転経歴証明書」の交付手数料（1,100円）を全額助成しています。

少しでも運転に不安を感じている方は、この機会に運転免許証の自主返納を考えてみませんか？

■運転経歴証明書とは？

運転経歴証明書とは、運転免許証を自主返納した方が、過去に運転免許を保有していたという事実や受けていた免許の内容を証明するもので、警察署などで交付手続きができます。

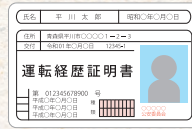

この証明書は、顔写真付きで身分証明書として使用することができるほか、**支援協賛店に提示することで様々な支援を受けることができます。**

■助成対象

運転免許証を返納した平川市民

※令和2年度までは65歳以上であることが要件でしたが、令和3年度より年齢制限はなくなりました。

■その他の要件

- ・申請は運転経歴証明書を取得してから**1年以内に限り**ます。
 - ・助成は1人1回限りです。
 - ・免許の期限切れによる失効は対象となりません。
 - ・申請日時時点で市税に滞納のある方は助成を受けられません。
- ※申請時に市税の納付確認に関する同意書をご提出いただきます。

●申請場所

市民課生活環境係（本庁舎2階4番窓口）
尾上総合支所 庶務係
碓ヶ関総合支所 庶務係
葛川支所

●申請に必要なもの

- ①助成金請求書
- ②運転経歴証明書の写し
- ③振込口座の分かるもの（助成対象者のもの）
- ④市税滞納状況調査同意書



※代理申請も可能です。

※請求書様式は、上記の申請場所に備え付けています。

また、市ホームページからもダウンロードできますのでご利用ください。



運転免許証を返納された方へ交通チケットを交付しています

市では、運転免許証返納者に対して、市内公共交通で利用できる交通チケットを交付しています。

■交付の対象要件

以下の要件をすべて満たす方が対象となります。

- ・交付申請時点で平川市民であること
- ・運転免許証を自主返納し運転経歴証明書を所有していること
- ・交付申請時点で市税の滞納がないこと

■チケットの内容

- ①1人につき20枚（20回乗車分）
- ②交付は1回限り
- ③使用できる公共交通
 - ▶平川市循環バス ▶碓ヶ関・平賀線バス
 - ▶予約型乗り合いタクシー
 - 東部・平賀線、新山・平賀線、金屋・平賀線

■申請に必要なもの

交付申請書
運転経歴証明書の写し



■申請場所

市民課生活環境係（本庁舎2階4番窓口）
尾上総合支所 庶務係
碓ヶ関総合支所 庶務係
葛川支所

申請書様式は上記の申請場所に備え付けています。

■交付までの流れ

申請内容などを確認した後、交通チケットをご自宅へ郵送します。

【問合せ】・運転経歴証明書に関すること：市民課 生活環境係 ☎55-5892

・交通チケットに関すること：政策推進課 政策推進係 ☎55-5737

市民が主役のまちづくりを目指して！

令和
5年度

まちづくり懇談会



市では、よりよい行政サービスを行うため、市民の皆さまの声を聞く「まちづくり懇談会」を開催します。令和2年度から令和5年度までの4年間で、市内全地区で実施することとしており、最終年度となる今年度は15か所の集会施設で開催する予定です。当日は、市長が各地区の開催場所に向いて意見を伺います。市民の方であればどなたでも参加できますので、日頃、市政に関して思っていること、気付いたことなど、皆さまの声をお聞かせください。



皆さまの声を
お聞かせください！

令和5年度まちづくり懇談会日程表

No.	地区名	開催場所	開催日
1	久吉・湯ノ沢	久吉地区集会所	5月18日(木)
2	李平	李平町会センター	6月29日(木)
3	原田	原田農業研修センター	7月6日(木)
4	新屋	新屋多目的集会所	7月13日(木)
5	尾崎	尾崎多目的研修集会施設	7月20日(木)
6	平田森	平田森多目的集会所	8月24日(木)
7	大坊	大坊コミュニティセンター	9月28日(木)
8	苗生松・西の平	苗生松多目的集会所	10月5日(木)
9	館山・松崎・松館	館山松崎交流センター	10月19日(木)
10	杉館	杉館集会施設	10月26日(木)
11	平成	平成町コミュニティセンター	11月2日(木)
12	南田中	南田中ふれあいセンター	11月16日(木)
13	荒田	荒田農業研修センター	12月21日(木)
14	大光寺	大光寺コミュニティセンター	1月11日(木)
15	本町	本町コミュニティセンター	1月18日(木)

昨年度の様子♪

令和4年度は新型コロナウイルスの影響により一部が次年度へ延期となりましたが、11か所の集会施設で開催し、たくさんの市民の皆さまにご参加いただきました。道路整備や新庁舎に関することなど、様々な要望・質問、貴重なご意見が寄せられました。



感染症対策を実施のうえ開催しました。まちづくり懇談会に参加することで、要望や質問を直接市長にお話しすることができます。

※開会時刻は18:30となります。

※都合により、開催日時や開催場所が変更となる場合がありますので、ご了承ください。

※会議録は市ホームページで公開するほか、本庁舎、尾上・碓ヶ関総合支所、葛川支所でご覧いただけます。

[問合せ] 政策推進課 広報広聴係 ☎55-5737

災害情報テレホンガイド 電話番号 変更のお知らせ

令和5年5月1日(月)から、消防車の出動等をお知らせする「災害情報テレホンガイド」の電話番号が変わりました。

旧 0180-991-995



令和5年5月1日(月)から

新 050-5536-3896



[問合せ] 弘前消防本部 通信指令課 ☎32-5101

甲種防火管理新規講習

～該当する施設は受講を！～

▶日程

- 第1回 6月28日(水)・29日(木)
 - 第2回 8月24日(木)・25日(金)
 - 第3回 10月5日(木)・6日(金)
 - 第4回 10月31日(火)・11月1日(水)
 - 第5回 令和6年3月12日(火)・13日(水)
- ※2日間の受講が必要です。

▶時間

- 1日目 9:30～16:10
- 2日目 9:30～16:20

▶場所・定員

- ・第1・2・4・5回 定員100人
会場 岩木文化センター「あそべる」
- ・第3回 定員70人
会場 黒石消防署 2階講堂

▶申込期間

- 第1回 5月22日(月)～26日(金)
- 第2回 7月24日(月)～28日(金)
- 第3回 9月4日(月)～8日(金)
- 第4回 9月25日(月)～29日(金)
- 第5回 令和6年2月5日(月)～2月9日(金)



消防本部予防課か最寄りの消防署・分署で受付します。
なお、申込受付期間内であっても定員になり次第、受付を終了します。

▶受講料 無料ですが、事前に書店などでテキストを購入してください。

※講習についての詳細は弘前地区消防事務組合のホームページでご確認ください。

(<https://www.hirosakifd.jp/>)

※新型コロナウイルス感染症対策のため、講習会はマスクの着用をお願いします。なお、感染拡大状況によっては、安全確保の観点から中止や日程変更の可能性があります。

[問合せ] 弘前消防本部 予防課 ☎32-5104

令和5年度採用試験 ～君の正義が 誰かの笑顔に～

▶受験職種・採用予定人数

- 警察官A
(①大卒：36名程度、②大卒・武道指導：2名程度)
- 警察行政 (③大卒程度：若干名)

▶受験資格

- ①平成3年4月2日以降に生まれた方で、大学を卒業した方、または令和6年3月31日までに大学卒業見込みの方。
 - ②平成3年4月2日以降に生まれた方で、大学を卒業した方、または令和6年3月31日までに大学卒業見込みの方。柔道3段以上(講道館認定)、または剣道3段以上(全日本剣道連盟認定)。
- ※第1次試験が不合格になっても、申込時に①の併願を希望して合格点に達している場合、①の第2次試験に進むことができます。
- ③平成3年4月2日から平成14年4月1日までに生まれた方、平成14年4月2日以降に生まれた

方で大学を卒業した方または令和6年3月31日までに大学卒業見込みの方。

- ▶受付期間 ①②5月8日(月)～6月16日(金)
③5月8日(月)～5月26日(金)

- ▶第1次試験 ①②7月9日(日) ③6月18日(日)

▶試験場所

- ①②青森市、八戸市、弘前市、さいたま市
- ③青森市、東京都

▶受験手続、案内、お問い合わせ

- ①②県警察本部警務課人事・採用係
☎0120-337-314
- ③県人事委員会事務局任用担当
☎017-734-9829 (直通)



その他詳細は県警ホームページにてご確認ください。



[問合せ] 黒石警察署 平賀交番 ☎44-3048

スポーツ協会
だより

平川市サッカー協会

平川市サッカー協会では、対象別に5つの団体が活動しています。随時体験も行っていますので、お気軽にご参加ください。

	対象	曜日	場所
平賀フットボールクラブ	年中～小学生	火・水・木・土	市内公共施設
尾上SCプライマリー	年中・年長	木	ひらかわドリームアリーナ
尾上SCジュニア	小学生	火・水・金・土・日	金田小学校グラウンド 尾上多目的広場
尾上SCジュニアユース	中学生	火・水・金・土・日	平川市陸上競技場 尾上多目的広場
社会人	18歳～	金	金田小学校体育館



[問合せ]

平賀フットボールクラブ 工藤 ☎090-8257-4406
尾上SCプライマリー 天内 ☎090-4312-2975
尾上SCジュニア
尾上SCジュニアユース・社会人
天内 ☎080-1854-6357

文化協会
だより

やきものサークル陶遊会



多くの人との地域交流をめざし、「陶芸のもの作りの楽しさを深めていきたい」をモットーに活動しています。たくさんの方のご参加をお待ちしています。

- 会員数 15名 ●対象 園児～大人まで
- 活動日時 年中無休 10:00～15:00
- 場所 生きがいセンター（旧シルバー人材センター隣）
- 会費 月額4,000円（粘土代別途）
- 体験 手びねり 1,000円
電動ろくろ（マグカップ1個程度）1,500円
※所要時間は30分～1時間程度。

[問合せ] 木村れいこ ☎090-8515-6443

観光協会
だより

猿賀公園で謎解きしませんか？

今年も猿賀公園を周遊できる「謎の池」「謎の桜」、平川市内5ヶ所を巡る「平川謎解き街めぐり」を絶賛販売中です。子供から大人の方まで充分に楽しめますので、猿賀公園を散策しながら謎解きに挑戦してみませんか。「平川謎解き街めぐり」は道の駅いかりがせきにおいても販売しております。ぜひこの機会に謎解きを通して平川市を知ってみませんか。



- 料金 各1,000円（税込）
- 受付場所 平川市観光協会
（平川市ふるさとセンター1階）



[問合せ]

（一社）平川市観光協会 ☎40-2231



食品ロスの原因～直接廃棄について～

現在世界中で課題となっている食品ロスの多くは、食品メーカーやスーパーマーケットで発生しているイメージがありますが、食品ロス量の半分は家庭から発生しています。家庭からの食品ロスの主な要因は、「食べ残し」「過剰除去」「直接廃棄」の3つです。ここでは「直接廃棄」について説明していきます。

●直接廃棄とは

食品を買ったものの、結局使い切れずに捨ててしまったという経験はないでしょうか。これが食品ロスを発生させる「直接廃棄」と言われるもので、家庭から出る食品ロス量の約20%を占めています。

[問合せ] 農林課 農政係 ☎55-5898

●直接廃棄の原因

①食品の買いすぎ

日持ちのしない野菜などを大量に買ってしまくと、家庭での消費が間に合わなくなり、食品を腐らせてしまいやすくなります。食品を買うときは、前もって献立を決めておくなどの計画性が大切になります。

②保存している食品の食べ時を見逃してしまう

正しい保存方法で食品を長持ちさせても、食材が傷む前に食べ切らなければ意味がありません。食品は徐々に劣化していくものです。大切なのは、食品の食べ時を逃さずにしっかりと使い切ることです。

8月号では、捨ててしまいがちな食品を無駄にしない買い物の方法について紹介します。



CAUTION | ツキノワグマ出没注意報！



県より、下記の期間で「ツキノワグマ出没注意報」が発表されました。野外で活動する際は、ツキノワグマに出会わないよう十分注意してください。

- 発表期間 4月7日(金)～11月30日(木)
- 発表区域 青森県全域

？なぜ注意報が発令されたの？

昨年の秋は、クマのエサとなるブナの実が並作であったため、クマの栄養状態がよくなり出産が増えています。冬眠明けの母グマが、子グマのエサを求めて行動範囲を広げる恐れがあり、注意報が発令されました。

！クマの被害の防止方法

- ・クマの出没状況に気を配り、出没が確認されている場所には近づかない。
- ・山に入るときはなるべく複数で音を出しながら歩く。
- ・クマを引き寄せないために、食べ残しや食べ物の容器を野外に置かない。

！クマに出会ってしまったら…

- ・大声をあげたり、攻撃したりせず、後ずさりしながら静かに立ち去る。
- ・クマに背中を見せて走らない。
- ・子グマを見てもけっして近寄らない。近くに必ず親グマがいます。
- ・市街地でクマを見かけたら、安全な場所に移動し、最寄りの市役所・支所や警察署へ連絡してください。

[問合せ] 農林課 農地林務係 ☎55-5898

山菜採りでの遭難事故に注意！

山菜採りなどで山に親しむ機会が増え、遭難事故が増加する時期になっています。次のことに注意して、安全に登山などを楽しみましょう。



- ①家族に行先や帰宅時間を知らせましょう。
- ②複数人で行動しましょう。
- ③天気予報などの情報を確認しましょう。
- ④登山計画書を必ず提出しましょう。
- ⑤体調が悪いときは、無理しないようにしましょう。
- ⑥軽装は危険なので、次のものを準備しましょう。
 - ・雨具（目立つ色のもの）、長袖・長ズボン
 - ・飲み物、食料
 - ・携帯電話、ホイッスル

- ⑦道に迷ったら？
 - ・無理に歩かず、雨風が避けられる場所で救助を待ちましょう。
 - ・高い音が鳴る物（ホイッスル）、光る物など（鏡、携帯電話、発煙筒）で自分の位置を捜索隊に知らせましょう。
- ⑧クマに遭遇しないために、出没のあった場所には近づかず、鈴を鳴らすなど音で人の存在や接近をクマに知らせましょう。

[問合せ] 総務課 危機管理係 ☎55-5739

有料広告

地球にやさしい
情報化社会
をめざして

since 1965

TEL 017-761-5303
FAX 017-761-5313

ACS 株式会社 青森電子計算センター
〒038-0031 青森市大字三内字丸山393番地270



広報ひらかわに広告を掲載しませんか？

- 発行日 毎月15日（発行日が休日の場合は前後の平日）
- 発行部数 11,300部/月

- 掲載料 縦44mm×横84mm カラー…20,000円
縦44mm×横179mm カラー…40,000円

※詳細につきましては市ホームページをご覧ください。

[問合せ] 政策推進課 広報広聴係 ☎55-5737

全国瞬時警報システムによる 緊急地震速報の訓練放送を行います

消防庁と気象庁では、全国瞬時警報システム（Jアラート）を利用した緊急地震速報の配信訓練を全国一斉に実施します。この訓練に合わせて、市内全域に訓練用の緊急地震速報が自動的に放送されますが、訓練放送ですのでご注意ください。

放送日時 6月15日(木) 10:00頃

※ただし、気象・地震活動の状況などによっては、国の判断で配信訓練を中止する場合があります。

■全国瞬時警報システム（Jアラート）とは？

津波警報、緊急地震速報、弾道ミサイル情報など、対処に時間的余裕のない事態に関する緊急情報を、消防庁から人工衛星を用いて送信し、市の防災行政無線を自動的に起動させて住民に瞬時に伝達するシステムです。

[問合せ] 総務課 危機管理係 ☎55-5739

■放送内容（予定）

（上りチャイム）

『こちらは、ぼうさいひらかわです。
ただいまから訓練放送を行います。』

『緊急地震速報。大地震です。
大地震です。これは訓練放送です。』×3回

『こちらは、ぼうさいひらかわです。
これで訓練放送を終わります。』

（下りチャイム）

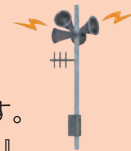

「国民生活基礎調査」「労働力調査」へのご協力をお願いします

国民生活基礎調査は、5月以降に平成町会の一部世帯を対象に実施します。また、労働力調査は、6月以降に本町町会・平成町会の一部世帯を対象に実施します。

調査員が、調査票の配布や回収などのために訪問した際はご協力くださるようお願いいたします。



●国民生活基礎調査

保健、医療、福祉、年金、所得など国民生活の基礎的な事項を調査し、厚生労働省に関する政策の企画や立案に必要な基礎資料を得ることを目的として実施する標本（抽出）調査です。

●労働力調査

我が国における就業・不就業の状態を明らかにし、国の経済政策や雇用対策などの基礎資料を得ることを目的として実施する標本（抽出）調査です。

統計調査に従事してみませんか？

市では、統計調査に関して理解と熱意を持ち、統計調査の業務に従事してくださる方を広く募集しています。

統計調査員は統計調査が実施される際に、調査票の配布・収集や調査票の点検・整理などの業務に従事していただき、業務内容に応じて報酬が支払われます。

統計調査員の仕事を希望される方は、統計調査の業務に従事できる期間や時期、希望する地域などをお聞きして、登録されることとなります。詳しくはお問い合わせください。

▶予定されている統計調査の一部

- ・住宅・土地統計調査（令和5年10月）
- ・農林業センサス（令和7年2月）
- ・国勢調査（令和7年10月）

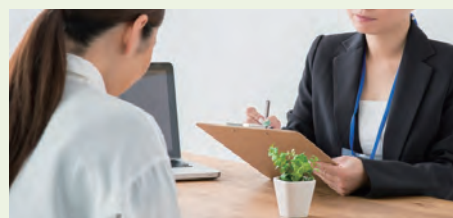

[問合せ]

政策推進課 政策推進係 ☎55-5737





胎児への風しん感染 予防事業

妊婦への風しん感染による「胎児の先天性風しん症候群」を予防するため、対象となる方の風しん抗体検査と予防接種を無料で実施しています。

▶対象 ①妊娠を希望する方、②妊娠を希望する方の同居家族、③風しんの抗体価が低い妊婦の同居家族など

▶実施期限 令和6年3月31日

【抗体検査・予防接種の進め方】

①「風しん抗体検査および予防接種助成券」の交付申請をする。

【交付場所】子育て健康課（本庁舎2階10番窓口）、尾上・碓ヶ関総合支所、葛川支所

②実施医療機関（市内）で検査する。
（予約が必要です）

〈持ち物〉

助成券、健康保険証、
母子健康手帳（持っている方）

③検査の結果、抗体価が低いとされた方は医療機関（市内）で予防接種する。（予約が必要です）

▶問合せ 子育て健康課 母子保健係
☎ 55-5826

「文学散歩」参加者募集

平川市図書館では、文学関連の名勝地を訪ねる「文学散歩」を行います。

▶日時 7月1日(土) 9時出発

▶集合場所 文化センター
エントランスホール

▶内容 文政4年の激震相馬大事件を追って

▶場所 秋田県大館市 ほか

▶講師 斎藤 三千政 氏
(弘前ペンクラブ会長)

▶対象 市内在住の方

▶参加料 150円(保険代)
※昼食は自己負担です。

▶交通手段 市有バス

▶定員 15人(先着順)
※5月23日(火)受付開始

▶申込期限 6月10日(土)

▶申込み・問合せ 平賀図書館
☎ 44-7665



現況届（農業者年金）の提出を忘れずに

現況届は、現在農業者年金を受給している方へ5月末日までに送付されます。

必要事項を記入の上、期限までに忘れずに提出してください。期限内に提出がない場合は、年金が差し止められますので、ご注意ください。



▶受付期限 6月30日(金)

▶受付時間 8:15～17:00

※土・日曜日を除きます。

▶提出先

- ・ 農業委員会事務局（本庁舎3階17番窓口）
- ・ 尾上総合支所庶務係
- ・ 碓ヶ関総合支所庶務係
- ・ 葛川支所

▶問合せ 農業委員会事務局
☎ 55-5396

青森県知事選挙のお知らせ 【投票日6月4日】

県政を決めるための大切な選挙です。投票日当日、投票所へ行くことができない場合は、期日前投票をしましょう。

選挙について、詳しくは広報ひらかわ5月号と同時に配布した「選挙特集号」をご覧ください。

期日前投票場所	期 間	投票時間
平川市役所1階ひらかわふれいす「アヴェッサ」※	5月19日(金)	8:30～20:00
尾上総合支所1階会議室	～	8:30～18:00
碓ヶ関公民館1階ロビー	6月3日(土)	10:00～19:00
イオンタウン平賀		
葛川支所	5月30日(火)	9:00～16:00
大木平集会所 (温川地区、大木平地区の方のみ)	6月3日(土)	8:30～15:00

※土日、平日夜間（17:00以降）の平川市役所本庁舎の入口は1階になります。2階正面入口からは入れません。

▶問合せ 選挙管理委員会事務局 ☎ 55-5392



行政・人権相談所を開設します

行政に関する苦情や意見などがある方、日常生活の中で困っていることや人権に関することでお悩みの方は、この機会に相談所をご利用ください。

▶日時 6月2日(金)
10:00～15:00

▶場所

- ・平賀地域
本庁舎 2階 相談室 1・3
- ・尾上地域
尾上総合支所 3階 委員会室
- ・碓ヶ関地域
碓ヶ関公民館 2階 談話室

▶申込み・問合せ 市民課 市民係
☎ 55-5309



自動車税種別割のグリーン化特例

県では、毎年6月に自動車税種別割の納税通知書をお送りしています。

自動車税種別割は、自動車環境対策の観点から、排出ガス性能や燃費性能の優れた環境負荷の小さい自動車については、その排出ガス性能や燃費性能に応じて税率を軽減(軽課)し、初回新規登録から一定の年数を経過した環境負荷の大きい自動車については税率を重く(重課)する「自動車税種別割のグリーン化特例」が実施されています。

詳しくは青森県庁ホームページをご覧になるか、中南地域県民局県税部までお問い合わせください。



▶問合せ
中南地域県民局県税部 納税管理課
☎ 32-1131 (内線 233、333)

合併浄化槽を設置する個人住宅の補助金制度

生活排水による河川などの水質汚濁を防止するとともに、水洗トイレによる衛生的で快適な生活環境づくりを進めるため、下水道処理区域外で「浄化槽(合併浄化槽)」を設置する方を対象とした補助金制度があります。

設置の予定があり、制度を利用したい方は、手続き方法などを事前にお問い合わせください。

- ▶補助対象 個人住宅
- ▶補助金額 5人槽 39万円
7人槽 47万4千円
10人槽 66万円

※必ず工事着工前に申請してください。申請前に工事着工した場合は補助できません。

※予算額に限りがありますので、補助申請を受付できない場合があります。

▶申込み・問合せ
上下水道課 工務係 ☎ 55-5383



第65回水道週間

「水道水 安心・安全 これからも」をスローガンに、6月1日から7日まで「第65回水道週間」が行われます。

普段、当たり前のように使っている水道ですが、安全で良質な水を安定供給するために様々な取り組みが行われています。

市では、災害に強い水道づくりのため、水道管の耐震化事業に取り組んでいます。

この水道週間を機会に水道事業への理解を深めていただき、今後とも取組みへのご協力をよろしくお願い致します。

▶問合せ 上下水道課 総務係
☎ 55-5383



あおもり UIJ ターン創業相談会 in 東京」のご案内

県では、首都圏にお住まいの、青森県でUIJターン創業を考えている方・関心のある方を対象に、創業・起業に携わってきた専門家による相談会を開催しています。

詳しくは、県のホームページをご覧ください。

- ▶開催月 4月～12月(月2回開催)
- ▶会場 オンライン
- ▶受講料 無料

▶申込み・問合せ
青森県商工労働部地域産業課
創業支援グループ
☎ 017-734-9374

▶青森県庁ページ「創業・起業の支援」



▶Facebook ページ「あおもり創業応援隊!」





第31回青森県障害者スポーツ大会の参加者を募集します

県内の障がい者が各種競技を通じてスポーツに親しみ、競技力の向上を図り、自立と社会参加の促進に寄与することを目的に青森県障害者スポーツ大会が開催されます。

▶参加資格

令和5年4月1日現在で12歳以上、次の①～③のいずれかに該当する方

- ①身体障害者手帳をお持ちの方
- ②原則として愛護手帳をお持ちの知的障害のある方
- ③原則として精神障害者保健福祉手帳をお持ちの方

▶参加費/無料

※ボウリング競技のみゲーム代・貸しシューズ代が必要です。

▶申込期限 6月16日(金) (土日を除く)

▶申込先 福祉課障がい支援係 (本庁舎2階14番窓口) ☎ 55-5791

日程	競技名	会場
8月27日(日)	開会式・陸上	新青森県総合運動公園 陸上競技場
	フライングディスク	同 補助陸上競技場
9月2日(土)	アーチェリー	新青森県総合運動公園 投てき・アーチェリー場
9月3日(日)	ソフトボール	青森市屋内グラウンド (盛運輸サンドーム)
9月10日(日)	ボッチャ	青森県身体障害者 福祉センター ねむのき会館体育館
9月17日(日)	ボウリング	アオモリボウル
10月8日(日)	水泳	新青森県総合運動公園 室内プール
	卓球	青森県身体障害者 福祉センター ねむのき会館体育館
	バレーボール	同 メインアリーナ

平川市グルメサイト「ぐるめえ！平川」掲載事業者募集中！

(一社)平川市観光協会が運営している平川市グルメサイト「ぐるめえ！平川」への掲載事業者を募集しています。

新型コロナウイルス感染症の水際対策が緩和され、客足が徐々に戻り始めている今、あなたのお店をぜひ「ぐるめえ！平川」に掲載しませんか？

掲載料や解約料は一切かかりません。

▶Point 1

取材や写真撮影の費用は発生いたしません。当協会が委託した事業者が訪問の上、取材や撮影を行います。

▶Point 2

お店の認知度がUP！
サイトにアクセスしたユーザーにあなたのお店の存在を知ってもらいやすくなります。

掲載にご興味のある方は(一社)平川市観光協会まで電話かメールにてお申し込みください。

▶申込先

(一社)平川市観光協会
グルメサイト「ぐるめえ！平川」窓口
☎ 40-2231
Mail info@hirakawa-kankou.com





遺跡内での開発にご注意ください

市内には219か所の遺跡が「周知の埋蔵文化財包蔵地」として登録されています（令和5年3月現在）。各種開発と大きく関係していますので、次のことにご注意ください。

1 埋蔵文化財とは

文化財保護法で「土地に埋蔵されている文化財」と定義されるもので、この埋蔵文化財を包蔵する土地のことを「埋蔵文化財包蔵地（一般には遺跡）」と呼んでいます。

埋蔵文化財には、住居跡などの不動産に類する「遺構」と、土器や石器などの動産に類する「遺物」があります。

2 遺跡の照会について

市内で建築や土木工事などにより、地面の掘削を計画されている場合には、その土地が遺跡に該当しないかどうかの確認が必要となります。

事前に工事範囲が遺跡に含まれていないか確認してください。

遺跡の照会は郷土資料館（文化センター内）で受け付けています。詳しい照会方法などについては、郷土資料館までお問い合わせいただくか、市ホームページをご覧ください。



▶照会が必要となる例

- ・住宅、店舗、工場、倉庫、事務所などの建設や建て替え、増築、携帯電話基地局などの工事
- ・宅地などの造成や分譲、道路築造
- ・農地転用
- ・不動産鑑定評価や物件調査など
- ・資材置き場の造成
- ・土、砂利、岩石採取など

埋蔵文化財について



手続きのフローチャート

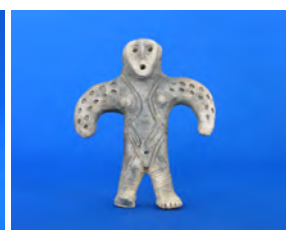
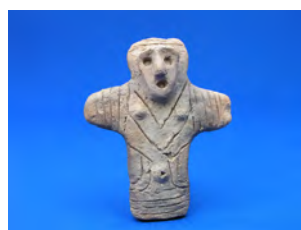

▶問合せ 郷土資料館 ☎ 44-1221

国民年金通信



学生納付特例の申請は毎年必要です。

令和4年度において学生納付特例制度により保険料納付を猶予されている方で、令和5年度も在学予定の方には、国民年金保険料学生納付特例申請書がついた「国民年金保険料学生納付特例のご案内」を4月上旬に日本年金機構より送付しています。

申請書はハガキ形式になっており、必要事項を記入してポストに投函するだけで、学生納付特例を申請することができます。ただし、在学している学校などに変更がある方は、このハガキで申請することはできません。通常の申請書に在学証明書などを添付しての申請になります。

▶問合せ 市民課 市民係 ☎ 55-5309
弘前年金事務所 ☎ 27-1339



学生納付特例を希望される方で、まだ申請されていない方は、早めの申請をお願いします。

詳しくはお問い合わせください。



黒石養護学校「お山の学校で遊ぼう！」

県立黒石養護学校では、令和5年度「お山の学校で遊ぼう！」を開催します。

▶対象者 黒石市、平川市、田舎館村在住の未就学児(おおむね3歳から)と小学生

▶日時
・第1回
7月1日(土) 10:00～11:30
(9:40受付)
・第2回
10月7日(土) 10:00～11:30
(9:40受付)

▶内容
・幼児
トランポリン、プラズマカー、魚釣りゲーム、お絵描きコーナー ほか
・小学生

パラスポーツ(卓球バレー、フライングディスク、ボッチャ ほか)、制作体験

※発達相談や教育相談も受け付けています。

※上履き、水分補給用の飲料、汗拭きタオルの準備をお願いします。

※保険代として一人100円を当日集金させていただきます。

▶申込期限
第1回締め切り 6月23日(金)
第2回締め切り 9月29日(金)

※申込は以下のQRコード、電話、FAXのいずれかの方法でお申し込みください。

※申込用紙や詳細については学校ホームページに掲載しています。

※<http://www.kuroishi-shien.asn.ed.jp>



▶申込み・問合せ
黒石養護学校 ☎54-8260
FAX54-8261

「第25回知覧ねぷた祭」参加者募集

市と友好親善交流盟約を結んでいる鹿児島県南九州市で開催される「知覧ねぷた祭」の運行を応援する参加者を募集します。

▶応募条件
・市民か市内企業に勤めている方
・満18歳以上の健康な方(高校生を除く)
・ねぷた囃子(笛、太鼓、鉦のいづれか)を演奏できる方
▶参加期間 7月28日(金)～30日(日) 2泊3日
▶参加費用 1人 40,000円
▶募集人数 3人
▶申込方法 商工観光課へ電話でお申し込みください。なお申込時に質問事項(名前、年齢など)へ回答いただきます。

▶応募締切 5月29日(月)17時まで
▶注意事項
・定員を超えた場合は、選考のうえお断りする場合があります。
・参加者は参加者説明会や囃子練習会などに出席いただきます。
・参加費用は、参加者説明会時に納入いただきます。
・参加決定後の交代や参加費用の払戻しはできません。
▶申込み
商工観光課 観光誘客係
☎55-5732

「介護労働講習(実務者研修を含む)」受講者を募集

▶開催日時 6月15日～11月22日(105日間) 10:00～16:30
▶開催場所 青森市はまなす会館(駐車場無料) 青森市問屋町1-10-10
▶募集人数 38人
▶対象 雇用保険受給者(ハローワークからの受講指示を受けた方)
▶受講料 無料(テキスト代、保険料は自己負担)
▶申込締切 6月2日(金) (定員に満たない場合、延長することがあります。)
▶問合せ 公益財団法人介護労働安定センター 青森支部 ☎017-777-4331

詳しくはこちらのホームページをご覧ください。



在職中の方を対象とした試験対策講習を実施します

▶実施する試験対策講習
①職業訓練指導員試験事前講習(指導方法)
②第二種電気工事士技能試験事前講習(上期)
▶開催日時
①7月4日(火)～7月7日(金) 18:00～21:00
②7月5日(水)～7月7日(金) 9:00～16:00(休憩1時間)
▶開催場所 弘前高等技術専門学校 弘前市大字緑ヶ丘1丁目9-1
▶定員 ①20人 ②15人
▶受講料 ①1,000円 ②1,600円
▶募集期間
①5月16日(火)～6月12日(日)
②5月16日(火)～6月14日(水)
▶申込方法 FAXか郵送でお申し込みください(募集締め切り日必着)。受講申込書はホームページからダウンロードできます。詳しくはホームページをご覧ください。



▶問合せ 弘前高等技術専門学校 在職者訓練担当 ☎32-6805 FAX35-5104



検診のおしらせ

申・問 子育て健康課 健康推進係

集団検診

実施日	場所
5月19日(金)	唐竹多目的集会所
5月21日(日)	尾上総合支所(生涯学習センター) ※受付終了
5月29日(月)	ひらかわドリームアリーナ
6月2日(金)	鳥海会館(沖館)
6月4日(日)	平川市役所 ※受付終了
6月5日(月)	ひらかわドリームアリーナ
6月19日(月)	小和森多目的研修集会施設

婦人科検診(集団)

実施日	場所
6月9日(金)	碓ヶ関地域福祉センター(ハッピーハウス)
6月11日(日)	ひらかわドリームアリーナ ※受付終了

婦人科検診(個別)は随時受付しています。

けんこう教室

問 高齢介護課 地域包括支援係

対象 65歳以上

介護予防教室

開催時間については、各在宅介護支援センターへお問い合わせください。

場所	実施日	申込先
ひらかわドリームアリーナ	6月8日(木)29日(木)	平賀在宅介護支援センター ☎44-6116
館田地区農業推進拠点施設	①6月7日(水)21日(水) ②6月14日(水)28日(水)	三笠在宅介護支援センター ☎44-8877
特別養護老人ホームさわやか園	6月6日(火)20日(火)	在宅介護支援センターさわやか園 ☎43-5432
尾上地域福祉センター	6月13日(火)27日(火)	尾上在宅介護支援センター ☎57-5351
碓ヶ関地域福祉センター	6月6日(火)20日(火)	碓ヶ関在宅介護支援センター ☎45-2182

体力アップ教室

時 14:00～15:00

実施日	場所・申込先
6月6日 13日 20日	場 ひらかわドリームアリーナ 申 ひらかわドーム ☎43-0660
6月7日 14日 21日	B&G尾上体育館 ☎57-4633

母子のおしらせ

ひらかわ子育て
応援アプリ
を是非ご利用
ください

申・問 子育て健康課

場所 平賀農村環境改善センター

乳幼児健康診査

- 4か月 令和5年2月生/6月20日(火)/12:10～12:30
- 1歳 令和4年6月生/6月14日(水)/12:10～12:30
- 1歳6か月 令和3年11月生/6月28日(水)
12:20～12:40
- 3歳 令和元年11月生/6月9日(金)/11:50～12:20

すくすく広場 ※要予約

日時 6月15日(木) 10:00～11:30

産前産後ケア ※要予約 1回500円

日時 6月6日(火)・19日(月)・27日(火) ※1日4人限定

①10:00 ②11:00 ③13:00 ④14:00

ふれmamaのお産教室 ※要予約

日時 6月1日(木) 10:00～11:30

パパママ教室 ※要予約

日時 6月22日(木) 18:30～20:00

母子健康手帳の交付 ※事前に電話連絡をお願いします

交付時に面談を実施し、助産師より健診などの説明や相談を行っています。

※「出産応援金」の申請手続きも行います。

場所 子育て健康課 時 8:15～17:00

相談・サロン・その他

傾聴サロン

日時 6月7日(水)13:00～15:00 ※時間内に随時

場所 本庁舎1階ひらかわふれいすアヴェッサ

申・問 子育て健康課 健康推進係

精神障がい者家族会「とんぼの会」

日時 6月13日(火) 10:00～12:00

場所 本庁舎1階ひらかわふれいすアヴェッサ

申・問 福祉課 障がい支援係

司法書士・精神保健福祉士による相談日

日時 6月14日(水) 18:00～19:20(1回2件まで)

※要予約(1週間前締切) 場所 本庁舎内相談室(2階10番窓口で受付) 申・問 子育て健康課 健康推進係

こころの相談日

日時 7月12日(水) 13:30～15:30(1回2件まで)

※要予約(1週間前締切) 場所 本庁舎内相談室(2階10番窓口で受付) 申・問 子育て健康課 健康推進係

弘前保健所からのお知らせ

～各種相談・検査日程(予約制)～

申・問 弘前保健所 ☎33-8521

●ウイルス性肝炎検査 6月7日(水)10:30～11:30

●精神保健福祉相談 6月8日(木)13:00～14:00

●エイズ相談(即日検査) 6月21日(水)17:00～18:30
エイズ相談専用電話 ☎38-2389

相談・検査をお考えの方は、詳細について弘前保健所までお問い合わせ、お申し込みください。

こんにちは赤ちゃん

		保護者		
石郷	美桜 ^{みお} ちゃん	三上	達也	
苗生松	空 ^{そら} くん	三浦	優一	
本町	羽王 ^{わお} くん	齋藤	文敏	
本町	結望 ^{ゆの} ちゃん	西岡	辰也	
本町	滯 ^{みお} くん	舟本	史穂	
唐竹	隼 ^{しずく} ちゃん	工藤	晃	
新館	日向 ^{ひなた} くん	水木	風	
新館	桜暉 ^{おうき} くん	山田	大智	
尾崎	さらさ ^{さらさ} ちゃん	中嶋	仁耶	
光城	誠志朗 ^{せいしろう} くん	小林	大誠	
光城	圭珠 ^{けいじゅ} くん	佐藤	聖悟	
光城	咲菜 ^{えま} ちゃん	則田	陽成	
高木	ひなた ^{ひなた} ちゃん	清藤	祐紀	
猿賀	陽桜 ^{ひお} ちゃん	齋藤	光生	

お悔やみ申し上げます

岩館	齋藤	春光	57	尾崎	中嶋	とも恵	67
柏木町	澤	トセ	95	尾崎	中嶋	徳夫	87
原田	菊池	キミエ	95	尾崎	三浦	四十三	78
大光寺	大川	貞作	92	町居	工藤	祐助	75
館田	相馬	フミ	85	高木	山田	忠雄	76
本町	須々田	田稗	90	尾上	中村	眞知子	70
本町	福士	サツ	89	尾上	細野	ナツエ	97
沖館	櫻庭	賢治	79	新屋町	奈良岡	修一	79
広船	小笠原	鉄則	80	猿賀	坂本	めぐみ	50
広船	外川	セイ	87	中佐渡	小田桐	昭一	93
広船	長尾	テツ子	85	碓ヶ関	石村	キ又	91
新屋	小野	兵美	87	碓ヶ関	岩崎	兼雄	90
尾崎	今	裕恵	55	古懸	佐々木	浩市	86
尾崎	佐藤	勉	74				

結婚おめでとう

柏木町	工藤	昌嗣
北海道鹿部町	若山	みゆり
新屋町	今野	豪之
新屋町	松尾	祐樹

夜間・休日納税窓口

■ 5月の開設日 ■

【夜間】

5月26日(金)
17:00～19:00

【休日】

5月27日(土)、28日(日)
8:30～17:00

●場所/税務課 収納係
(本庁舎2階 6番窓口)

人のうごき/事故件数

4月末現在の人口と世帯数

※()は前月比。

人口…29,923人 (-36)
世帯数…12,295世帯 (+29)
女性…15,823人
男性…14,100人
転入…70人 転出…91人

4月の交通事故件数

交通事故…2件
(負傷者2人、死者0人)

4月の出動件数

火災出動…2件
救助出動…2件
救急出動…75件
その他…0件

夜間・休日市民課窓口

場 所	毎週月曜日 (17:00～19:00)	毎週木曜日 (17:00～19:00)	毎月第2土曜日 (8:15～12:00)
本庁舎市民課	○	○	○
尾上総合支所	—	○(第4週のみ)	○
碓ヶ関総合支所	—	—	○

※パスポート関連、住民異動届(各種届出、転入・転出など)の業務は取扱いいたしませんので、ご注意ください。

新型コロナウイルス感染症に関する全般的な問い合わせ先について

5月8日以降、新型コロナウイルス感染症に関する全般的な問合せ(外来受診可能な医療機関先や一般的な相談)は「青森県新型コロナウイルス感染症総合電話相談」で24時間受付することとしています。

青森県新型コロナウイルス感染症総合電話相談 ☎ 0570-065-965

so CUTE! HAPPY BIRTHDAY!

5月で1歳になる 我が家のアイドル



はらた りおな
原田 里緒奈 ちゃん
R 4年5月4日 (南田中)
笑顔いっぱい優しい子
に育ってね♡



みうら あお
三浦 愛桜 ちゃん
R 4年5月5日 (尾上)
いつも元気な女の子。
ねねと遊ぶのが大好き



おだぎり あいり
小田桐 愛莉 ちゃん
R 4年5月6日 (中佐渡)
我が家の宝物☆だいす
き♡



みやた ゆず
宮田 結叶 ちゃん
R 4年5月8日 (猿賀)
我が家の食いしん坊め
んこちゃん♡



なかた そあ
中田 蒼愛 ちゃん
R 4年5月14日 (新館)
☆祝1歳☆お姉ちゃん
と仲良くね~♡

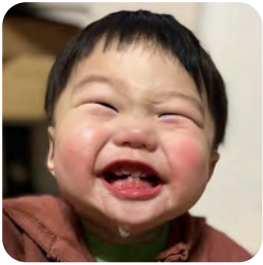

ありま かんう
有馬 関羽 くん
R 4年5月22日 (柏木町)
たくさん食べて大き
くなってね!

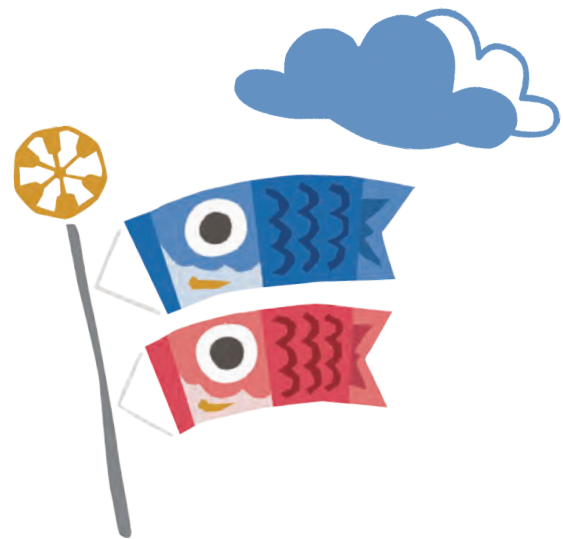

今月の表紙 と、もう1まい

Cover of this month



4月29日と30日、猿賀公園にて「ぶらすマルシェ」が開催されました。今月の表紙と、もう1まいは、バルーン風船の色塗りを頑張った女の子です。

鯉のぼり柄のバルーンにクレヨンやマーカーで色を付け、空気を入れてもらって完成。笑顔で受け取り、喜んでいました。

広報ひらかわ No.209 2023年5月15日発行

発行 平川市
編集 総務部政策推進課広報広聴係

〒036-0104
青森県平川市柏木町藤山25番地6
TEL 0172-44-1111 (代表)
FAX 0172-44-8619
HP <https://www.city.hirakawa.lg.jp/>
作成部数 11,300部
印刷経費 1部あたり35円



ユニバーサルデザイン (UD) の考え方にに基づき、より多くの人に見やすく読み間違えにくいデザインの文字を利用しています。



QRコード
※QRコードは株式会社
デンソーウェブの商標
登録です。

平川のこの人

広報ひらかわでは、様々な分野で活躍する平川市にゆかりのある人や団体を紹介します。



プログラミングの
世界大会に
出場しました

今回は・・・

ともかつ

角田 智活さん（猿賀）

＊プロフィール＊

弘前市のNPO法人「チームステップバイステップエヌステージ」の所属。2017年の「全国障害者技能競技大会（全国アビリンピック）」にて県勢初の金賞に輝きました。2020年の大会では招待選手となり、2023年3月に開催された障がい者による職業技能の世界大会「第10回国際アビリンピック」のコンピュータプログラミング部門に日本代表選手として出場しました。

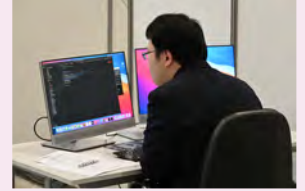

国際アビリンピックの様子
提供：JEED広報誌「働く広場」

Q プログラミングを始めたきっかけは？

子供の頃にテレビゲームで遊んでいて、自分でも作りたいと思い、興味を持ちました。その後、高校の授業でプログラミングを習ったことがきっかけで、独自に深く学ぶようになりました。

Q 今回、世界大会に参加してみようでしたか？

他の参加者と交流したことで、そのスキルを目の当たりにし、より一層成長していきたいと思いました。大会に出場できるのは様々な方の応援や支えが大きいと思うので、本当に感謝の気持ちでいっぱいです。

Q プログラミングを楽しんでいるところは？

作りたいプログラムを実現するためにコードの構造をイメージし、設計するところ。より良いやり方や考え方を発見するのが楽しいです。また、プログラミングしたコードの動きが実際に見えるのも面白いです。

Q 今後の目標を教えてください。

アビリンピックの存在を多くの人に知ってもらえるよう発信していく存在になりたいです。障がいのある人たちにもアビリンピックで力を発揮できる可能性があることを伝えていきたいです。

柏農魅カ発信プロジェクト

柏木農業高校（柏農）が持つ様々な魅力やイベント情報などを、本誌で取り上げていきます。

新たな取り組みが始まりました

高密度植栽培の苗木植樹式を行いました！

今年度新たに取り組んでいるリンゴの高密度植栽培について、4月27日、「トキ」と「宮美ふじ」の苗木を計74本植樹しました。

生徒たちは平川市密植栽培研究会メンバーの指導を受けながら意欲的に作業していました。今後は台木の育成を行う予定です。

高密度植栽培の様子は、随時紹介いたします。

