



2024  
8

ひさかた  
広報 HIRAKAWA

No.224





## 蓮のシーズン到来

### 蓮の花まつりが開幕！

7月20日、猿賀公園にて蓮の花まつりが開幕しました。20日、21日にははぶらすマルシェが開催され、家族連れなど多くの人でにぎわいました。天気の良い日には、きれいに咲いた蓮の花をカメラに収めようと写真撮影をする人の様子があちこちで見受けられました。まつりは8月25日まで開催され、期間中にはクラフトイベントやフォトコンテストなどが行われます。



## 有事に備えて

### 西地区まちづくり委員会が合同自主防災訓練を実施！

7月6日、一般社団法人平川市西地区まちづくり委員会が松崎小学校で合同自主防災訓練を行いました。参加者は、土のうを作り地面に隙間なく積み上げ、炊き出しでは耐熱性の高い袋を使った炊飯も体験しました。暑さに負けずに汗を流しながら作業を行い、有事の際の対応を確認していました。

## 地域に伝わる踊りと囃子を披露

### 獅子踊巡回競演大会を開催！

7月14日、平川市連合獅子踊保存会は、尾崎八幡宮で第66回巡回競演大会を開催しました。市内4町会の獅子踊保存会が参加し、地元を受け継がれる踊りや囃子を披露しました。

競演大会当日は愛好者や子ども連れが訪れ、地域で異なる獅子踊りを楽しみました。



## 平川市で初の公式戦

### ブランデュー弘前FCの試合を開催！

7月7日、JFL（日本フットボールリーグ）への昇格を目指し東北社会人サッカーリーグ1部で戦うブランデュー弘前FCの公式戦が、平川市の陸上競技場で初開催されました。白熱した試合に会場は盛り上がり、多くの観客が選手たちにエールを送りました。

今回の対戦相手はコバルトレー女川（宮城）で、前半はなかなか点数が入らない苦しい試合を強いられましたが、結果は1-0でブランデュー弘前FCが勝利しました。

## TOPICS 01

## 定額減税調整給付金を給付します

今年度実施されている所得税と個人住民税の定額減税を十分に受けられないと見込まれる方に、定額減税を補足する「定額減税調整給付金」を給付します。対象者には7月下旬に「定額減税調整給付金のお知らせ」を送付しており、給付金を受給するために必要な手続きや、給付額を記載していますので、必ず内容をご確認ください。

- 期限までに手続きがされない場合は、給付が受けられなくなりますので、忘れずに、お早目の手続きをお願いします。
- 郵送での手続きや、書類の提出が不要となるオンラインでの手続きの方法も、お知らせに記載しています。

## 定額減税の制度や給付金のお問い合わせに対応するコールセンターを開設しています

平川市定額減税調整給付金コールセンター

0120-43-2022（フリーダイヤル） ※おかけ間違いにご注意ください。

受付時間 8：30～20：00

※土日、祝日も受付します。

※コールセンターの運営は株式会社エスプールグローバルに委託しています。

【問合せ】 税務課 住民税係 ☎55-5368（本庁舎2階8番窓口）

手続き期限  
10月31日(木)

## 受付窓口

- 場所 本庁舎2階口ビー
- 受付時間 9：00～16：00

給付金の  
詳細



定額減税  
の詳細



## TOPICS 02

## 令和6年度価格高騰重点支援臨時給付金について

電気料等の価格高騰の影響を受けた生活者などを支援するため、令和6年度新たに住民税非課税世帯または均等割のみ課税世帯となった世帯に対し、給付金を支給します。また、給付金の対象となった世帯に18歳以下の児童がいる場合は、児童1人当たり5万円を加算します。対象と思われる世帯に対し、関係書類を送付していますので、ご確認ください。

## 支給対象の要件

- 1 基準日（令和6年6月3日）時点において市に住民登録がある方
- 2 令和6年度新たに住民税非課税の世帯または均等割のみ課税世帯となった世帯
- 3 世帯全員が住民税均等割が課税されている方に扶養されていない世帯
- 4 令和5年度平川市価格高騰重点支援臨時給付金の支給を受けていない世帯（給付の対象だったが未申請または支給を辞退した世帯は対象外となります。）
- 5 他市町村における令和5年度低所得世帯に対する給付金の対象となっていない世帯

## 支給額

基本給付 1世帯当たり 10万円

子ども加算 基準日時点で同一世帯となっている18歳以下の児童1人当たり5万円

## 手続きの流れ

基本給付と子ども加算を合算して支給します。

- 1 「確認書」が届いた世帯  
→提出が必要です。書類受理後2～3週間程度で支給します。
- 2 「申請書」が届いた世帯  
→申請が必要です。書類受理後に審査を行い、支給対象世帯であった場合、2～3週間程度で支給します。

## 受付窓口

手続き期限  
10月31日(木)

- 場所 本庁舎2階北側スペース
- 受付時間 8：15～16：00

子ども加算追加対象者  
※別途申請が必要です。

手続き期限 10月31日(木)

## 支給対象の要件

- 1 基準日（令和6年6月3日）の翌日以降に生まれた新生児
- 2 別世帯であるが、学生寮等に入居し、現に扶養している児童。ただし、他の自治体から同様の給付金を受けていないこと

## 手続きの流れ

本庁舎や各支所の窓口へ備え付け、または市ホームページからダウンロードした申請書に記入の上、提出してください。

【問合せ】 福祉課 福祉総務係 ☎55-5378（本庁舎2階14番窓口）



## TOPICS 03

## 弘前圏域空き家・空き地バンク

その空き家や空き地、  
必要としている方がいるかもしれません

空き家や空き地があるけど、自分ではどうしていいかわからず、困っていませんか？「弘前圏域空き家・空き地バンク」をぜひご活用ください！

## 弘前圏域空き家・空き地バンクとは？

空き家・空き地を「売りたい、貸したい方（所有者）」の物件を、「買いたい、借りたい方（利用希望者）」に紹介する制度です。

弘前圏域定住自立圏（弘前市、黒石市、平川市、藤崎町、板柳町、大鰐町、田舎館村、西目屋村）における取組として、空き家・空き地の利活用と不動産の流動化を図ることを目的に実施しています。



## まずは話だけ聞いてみたいという方もお気軽にご相談ください！

## ●どこで見られるの？

登録された空き家・空き地は、弘前圏域空き家・空き地バンク協議会のホームページに掲載され、物件を探す方々が簡単にアクセスできるようになっています。

また、令和4年1月より全国版空き家バンクのホームページにも情報が掲載されています。

※全国版空き家バンク…「LIFULL HOME' S 空き家バンク」や「アットホーム空き家バンク」

弘前圏域  
空き家・空き地  
バンク協議会



LIFULL  
HOME' S  
空き家バンク



アットホーム  
空き家バンク  
ホームページ



## ●誰が運営してるの？

圏域自治体と不動産団体、金融機関による「弘前圏域空き家・空き地バンク協議会」で運営されます。

## ●お得な情報！

バンクに市内の物件を登録した方には弘前圏域の地場産品（1万円相当）を贈呈しています。



## ●物件の登録方法は？

①物件の登録を希望する場合は、申込書に本人確認書類を添えて、物件の売買・賃貸を仲介する宅建業者に提出してください。

※売買・賃貸の仲介を協議会の宅建業者に依頼する必要があります。協議会の宅建業者については、弘前圏域空き家・空き地バンク協議会のホームページをご確認ください。

②協議会の宅建業者が現地調査を行い、売買条件などを協議します。

③申込書や宅建業者からの調査報告書などの内容を審査し、物件登録の要件を満たしていればバンクに登録され、弘前圏域空き家・空き地バンク協議会や全国版空き家バンクのホームページに公開されます。

【問合せ・申込み】 政策推進課 政策推進係 ☎55-5737（本庁舎3階21番窓口）

## 8月・9月の まちづくり懇談会の日程

皆さまがお住まいの地域に市長が出向き、意見を伺う「まちづくり懇談会」を次の日程で開催します。ぜひ、ご近所お誘いあわせのうえご来場ください。

地区名	開催場所	開催日
藤野・南田町	平賀農村環境改善センター	8月22日(木)
新屋町	新屋町会館	9月26日(木)

皆さまのご参加  
お待ちしております！



※開会時刻は18：30となります。

※都合により開催日や開催場所などが変更となる場合があります。

【問合せ】 政策推進課 ひらかわ魅力発信係 ☎ 55-5737（本庁舎3階21番窓口）



## TOPICS 04

## 骨髄ドナーとドナーが勤務する事業所を応援します

市では、骨髄移植の推進とドナー登録者の増加を図ることを目的に、公益財団法人日本骨髄バンクが実施する骨髄バンク事業において、ドナーとなった市民とそのドナーが勤務する事業所を対象に奨励金を交付しています。

## 骨髄移植とは？

骨髄移植とは、白血病などの治療が困難な血液疾患の患者さんに、健康な方から提供いただいた骨髄や末梢血幹細胞を移植して治療することです。ドナー登録は弘前献血ルーム（CoCoSA）で受け付けています。

1人でも多くの患者さんを救うために、骨髄移植へのご理解と骨髄バンクへのドナー登録に協力をお願いします。

## 骨髄移植ドナーの支援について

## ●交付対象者（ドナー）

次の①・②に該当する方

- ①公益財団法人日本骨髄バンクが実施する骨髄バンク事業のドナー登録者で、骨髄・末梢血幹細胞の提供を完了した方
- ②提供時と奨励金の申請時に市内に住所を有する方で、市税などの滞納がない方

## ●交付対象となる事業所

ドナーが勤務している青森県内の事業所  
※国・地方公共団体・独立行政法人・地方独立行政法人・ドナー休暇の取得が可能な場合を除く。

## ●奨励金の額

ドナーの方	通院・入院などに要した日数（上限7日） ×2万円
ドナーが勤務する事業所	通院・入院などに要した日数（上限7日） ×1万円

## ●申込方法

窓口または市ホームページ内（※）にある所定の申請書に記入の上、公益財団法人日本骨髄バンク発行の証明書などを添付し申請してください。

なお、申請期間は骨髄提供完了から90日以内となります。

※市ホームページ→「健康・福祉」→「健康づくり」→「骨髄移植ドナーの支援」→PDFファイル「平川市骨髄移植ドナー支援事業奨励金交付要綱」にあります。



[問合せ・申込み] 子育て健康課 健康推進係 ☎55-5819（本庁舎2階10番窓口）

## TOPICS 05

## 空家等の適切な管理をお願いします

個人の財産である空家や敷地は、所有者や相続人が適切に管理をする必要があります。建物の倒壊や建築部材の飛散などにより、近隣の家屋や通行人などに損害を与えてしまうと、被害者から損害賠償などの管理責任を問われることがあります。7月～10月にかけては、台風による強い風や雨が多くなり、害虫も発生しやすくなります。

定期的に建物や敷地を確認し、破損したところの修理、雑草の処理、飛散するおそれのある物品を屋内に入れるなど、周辺環境に悪影響を及ぼさないよう適切に管理しましょう。

また、老朽化した空家等の撤去（解体）を自ら行う所有者などに対して、その費用を一部補助する「老朽危険空家等解体撤去補助金」制度を実施していますので、活用をご検討ください。

## 老朽危険空家等解体撤去補助金

## ●補助対象者

- 1 空家の所有者・相続人・解体撤去の委任を受けた方
- 2 市税の滞納が無い方

## ●補助要件

- 1 市内にある空家で、個人所有の物件であること
- 2 建物や附属する埋設物、工作物、樹木などを解体撤去し更地にすること

- 3 市内に本店があり、市の入札参加資格者名簿に登録されている解体工事の有資格者が行うこと

※詳しい要件についてはお問い合わせください。

## ●補助金額

対象経費の1/2の金額または以下のいずれか低い額

- ①市が判定した不良度の評点が100点以上は50万円
- ②市が判定した不良度の評点が50点以上100点未満は25万円

※補助金は同一世帯に対し1回限りです。

※市の判定が50点未満の場合は補助対象外です。

[問合せ] 建築住宅課 都市計画係 ☎55-7437（第2庁舎）

# 農林課からのお知らせ

## ～稲わら関係補助事業～



稲わらの有効利用と焼却防止に向けた土づくり活動を支援する事業を実施しますので、希望される方はお申し込みください。

### ▶稲わら有効利用支援事業

補助内容	補助金額	補助対象者	必要書類	申込期間
稲わらすき込み (面積に応じて補助金を交付)	1,000円以内 / 10a	<ul style="list-style-type: none"> <li>・農業者</li> <li>・農業法人</li> <li>・集落営農組織</li> <li>・生産組合</li> <li>・営農集団</li> </ul>	①水田耕作台帳等 (実施するほ場の地番と面積がわかるもの) ②通帳(補助金振込用のもの) ③規約(団体のみ)	8月16日(金)
稲わら収集 (面積に応じて補助金を交付)				9月2日(月)
腐熟促進剤 (購入経費に対して補助金を交付)	400円以内 / 10a			

### ▶稲わら収集機導入支援事業

補助内容	補助率	補助対象者	必要書類	申込期間
稲わら収集機の購入経費へ補助金を交付	税抜価格の1 / 3以内 ※上限額80万円	<ul style="list-style-type: none"> <li>・認定農業者</li> <li>・農業法人</li> <li>・集落営農組織</li> <li>・生産組合</li> <li>・営農集団</li> <li>・認定新規就農者</li> </ul>	①購入する機械のカタログ ②見積書(3者分)	8月16日(金) 9月2日(月)

### ▶稲わらロール予約販売

稲わらロールの販売団体です。引き渡し場所などの詳細はお問い合わせください。

販売団体	小野山地区稲わら収集組合 (新屋町)	I S T稲わら収集組合 (松館)	苗生松稲わら収集組合
販売価格 (1個)	400円 (直径50cm×高さ70cm)		
販売総数	300個	300個	1,000個
申込期間	9月2日(月)～ なくなり次第終了となります	10月10日(木)～10月31日(木)	9月30日(月)～10月31日(木)
申込方法 ※いずれかの方法で申してください	担当：山口 ☎57-4013 ☎090-2846-4887 FAX 57-4013 メール dra-yama@sea.plala.or.jp	担当：對馬 ☎44-3320 ☎090-7930-4791 FAX 44-3320 メール infiniti-m30aki@docomo.ne.jp	担当：葛西 ☎090-7333-5056
その他	なくなり次第終了	配達あり(10個以上から)	

[問合せ・申込み] 農林課 生産振興係 ☎55-5718 (本庁舎3階18番窓口)

## 平川市LINE 公式アカウント はしまってます!



### 友だち追加方法

- 1 LINEアプリを開く
- 2 画面左下の「ホーム」を押します
- 3 画面右上の「+」を押します
- 4 QRコードを押します
- 5 QRコードをカメラで読み取り、リンク先を開いて「追加」を押します

友だち追加  
してね!



- 防災
- イベント
- 証明書の申請
- ごみの分別方法
- 学校給食の献立確認
- 集団検診申込み

8月1日から ●戸籍関係証明書申請 と ●熊情報の確認 の機能も追加しました!





## 柏農魅力発信プロジェクト

柏木農業高校（柏農）が持つ様々な魅力やイベント情報などを、本誌で取り上げていきます。

農業に関する興味・関心を高めるため

### 津軽みらい農業協同組合施設 見学会を実施！

7月2日、津軽みらい農業協同組合の施設見学会が実施され、柏農生が各種施設を見学し、栽培事例などの講義を受けました。平川カントリーエレベーターでは、各施設の説明を受けた後、約150段もの階段を上り、屋上から岩木山を臨む絶景を堪能しました。



知的財産権に関する知識を学びました

### 商標セミナーを開催！

7月5日、柏農生が「商標セミナー」を受講し、知的財産権に関する知識を学びました。生徒たちは、わからないことがあればその都度講師に質問し、熱心にメモを取るなど意欲的に学んでいました。

近年、柏農は企業と連携した商品開発を実施しており、今回得た知識を今後の商品開発に生かす方針です。

## 農業現場で働きたい方、働き手を探している農業者の皆さんへ

### ◎農業現場で働きたい方へ

平川市では、農業者と農業現場で働きたい方とのマッチングを促進し、継続的な就労につながるよう、新たに臨時作業員として農業者に雇用される方を対象に、補助金を交付します。

#### ●支援内容

- ・就労時間80時間ごとに10,000円を交付（上限80,000円）
- ・農作業に必要な被服等の購入費の1/2を支援（上限5,000円）

#### ●対象となる方

新たに平川市内の農業者のもとで臨時作業員として就労する方（市外の方・学生の方も対象）

#### ●対象期間

事業申込日から11月30日まで

### ◎農業者の方へ

これからの秋作業に向けて臨時作業員が不足している農業者の皆さんには、農業現場で働きたい方を紹介させていただきますので、農林課までご相談ください。

### ◎1日農業バイト「デイワーク」を活用してみませんか？

#### ●デイワークとは

1日農業バイト「デイワーク」とは、農業の仕事を1日単位で探すことができ、農業現場で働きたい方と農業者をつなぐアプリです。津軽みらい農協、つがる弘前農協が管内生産者の補助労働力確保を目的として導入しており、利用料は無料で、お手持ちのスマートフォンやパソコンから簡単に利用することができます。臨時作業員が不足している農業者の方は、まずは最寄りのJAグリーンセンター営農指導員へお問合せください。



農家応援隊募集



デイワーク

【問合せ】 農林課 農政係 ☎55-5898（本庁舎3階18番窓口）

# 平川市 男女共同参画情報誌 「きあらひらかわ」 NO.34

「市では、第4次男女共同参画プランにおいて「互いに認め、支えあう、だれもがきらめく平川市」を基本理念とし、性別にとらわれることなく、だれもがお互いを尊重しあい、いきいきと輝くことができる社会を目指しています。

今回は、夫婦や家族が仲良く暮らしていくためのコミュニケーションツールとして、内閣府が開発した『夫婦が本音で話せる魔法のシート「〇〇家作戦会議」』をご紹介します。ぜひこのシートを活用し、夫婦のことや家族のことを話してみませんか？

## 夫婦が本音で話せる魔法のシート「〇〇家作戦会議」

家族が仲良く暮らしていくためには、夫婦の協力体制がとても大切です。自分の気持ちをうまく相手に伝えられず、モヤモヤしていませんか？このシートを活用して楽しく真剣に、これからの、2人のこと・家族のことを話してみましょう。

日々の家事や育児等の項目を洗い出し、どのようにシェアし、お互いに支え合うのがよいのかを確認し合うためのコミュニケーションツールです。

出典：内閣府HP (<https://www.gender.go.jp/public/sakusenkaigi/index.html>)

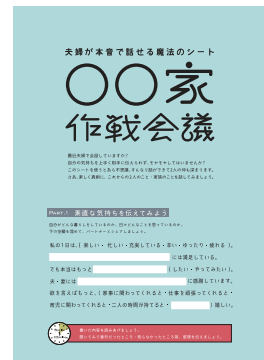

## 講演会を開催します

### 自己肯定感がUP！「子どもにかける魔法のことば～みんなで育てる地域の宝～」

パパだから厳しく、ママだから優しく、そんなふうに思っていないですか？家族の在り方が多様化する中、年齢や性別にかかわらず、みんなが使える「魔法のことば」。

子どもと楽しくコミュニケーションしながら、ご家族で子育てに関わりませんか？

日時 10月19日(土) 14:00～16:00  
会場 平川市文化センター 2階 中研修室  
講師 MOM PLUS(ママ プラス) 代表 木村京子氏  
マザーズコーチングスクール認定シニアティーチャー  
青森市在住。5歳差兄妹(中2男子・小3女子)の2児の母。  
定員 50人 申込開始 8月23日(金)9:00  
申込方法 電話、FAXまたは申込フォーム



市HP



※開催後、1か月程度、YouTube配信を行います。YouTube配信の視聴を希望される方もお申込みが必要です。  
※会場に無料託児所をご用意します。生後3か月から小学6年生の児童が対象です。  
講演会にお申込みのうえ、9月27日(金)までにお申し出ください。

## 「きあらひらかわ」について

「きあら(chiara)」はイタリア語で「光り輝くもの」「よるこびをもたらすもの」を意味します。

輝く未来を見つめながら性別にかかわらず一人一人がお互いを認め、自分らしさを十分に生かせる平川市をめざしたいという願いを込めています。

平川市男女共同参画情報誌  
「きあらひらかわ」  
バックナンバーはこちら→







# 古津軽ウィーク 2024

## ～古津軽へようこそ～

鬼コ、伝承料理、こぎん刺し、温泉・・・。  
「古津軽」に浸る40日間が始まります！

岩木山を中心に広がる津軽地域に古くから脈々と伝わる人々の暮らしぶり「古津軽(こつがる)」。そんな「古津軽」を気軽に楽しむことができるイベント満載の「古津軽ウィーク2024～古津軽へようこそ～」が開催されます。イベントに参加し、スマートフォン等でアンケートに回答すると、抽選で豪華景品が当たります！

- 実施期間 9月1日(日)～10月10日(木)
- 実施場所 中南地域7市町村、板柳町、鶴田町

※イベントにより、応募できる景品が異なります。  
※参考(景品)：抽選で合計200名様にプレゼント

ゴールド賞①：ルビンのこけし(限定岩木山カラー) ペア・ファミリー	各1名(計2名)
ゴールド賞②：鬼コピンバッジ2個セット	20名
ゴールド賞③：古津軽みやげ詰め合わせセット	5名
シルバー賞①：平川サガリ1キロ	30名
シルバー賞②：豊盃鬼コラベル	30名
シルバー賞③：佐藤製菓プチイモ当て	20名
シルバー賞④：青森県産米 5kg	5名
シルバー賞⑤：ラグノオ詰め合わせ	5名
ブロンズ賞①：ルビンのこけしマスクングテープ	20名
ブロンズ賞②：ポストカード	50名
ブロンズ賞③：古津軽缶バッジ	13名

【問合せ】 中南地域県民局 地域連携部 ☎32-2407



イベント詳細や応募方法は、古津軽ウィーク特設サイトをご覧ください。



平川市食産業振興センター(食ラボひらかわ)は、ジュースやジャム、乾燥野菜など様々な加工食品を作ることができる施設です。食ラボひらかわにある様々な機械を使って食品加工を体験してみませんか？

食品加工や地産地消に興味のある方は、どなたでもお気軽にご参加ください。

セミナー

### 第5回目 「販路拡大について学ぼう」

売上を増やすための重要な要素である「販路拡大」について学びます。

●日時 9月13日(金) 13:30～15:00

体験実習

### 第6回目 「米粉うどんを作ってみよう」

米粉専用米「あおもりっこ」を使って、うどんの麺を作ります。

●日時 9月27日(金) 13:30～16:00

●対象者 食品加工や地産地消に興味のある市民の方

※定員に達していない場合は、市外の方の参加も可能です。

●定員(先着順) 20人

●参加費 無料

●場所 食産業振興センター(食ラボひらかわ)

●持ち物

- ・セミナー 筆記用具
- ・体験実習 エプロン、三角巾、筆記用具、マスク

●申込期間

9月2日(月)～9月12日(木)

【問合せ・申込み】

農林課 農政係 ☎55-5898  
(本庁舎3階18番窓口)





## グラフ特集 平川ねぶたまつり

8月2日・3日に行われた「平川ねぶたまつり2024」。

真夏の夜空の下、2日間で7.6万人もの人々が訪れました。23団体のねぶたが練り歩き、気迫あふれる参加者の掛け声とともに夜空を彩りました。







## 平川ねぶたまつりにはこんな方も参加しました！

今回、愛知県から世界一の扇ねぶたの引手に応募してくれた板倉さんファミリー。平川市に知り合いがいて、せっかくならお祭りを直に感じられる引手をやってみたい！と参加してくれました。

ねぶたは見る人がパワーをもらうお祭りと思っていたけれど、むしろ観客の皆さんからパワーをもらい、会場全体が一体化して体の芯から楽しめました！子どもたちも、重い世界一の扇ねぶたを皆で頑張って引くことができて楽しかったようです！

貴重な体験をありがとうございました！





南九州市 × 平川市 紙面交流企画

# 南九州市を知ろう！

平川市は鹿児島県南九州市と「友好親善交流盟約」を結んでいます（平成20年8月3日締結）。広報ひらかわでは、「南九州市のことをもっと知ってほしい」「長年続く友好都市の絆を大切にしたい」という思いから、友好都市紙面交流企画を実施しています。今回のテーマは「知覧ねぶた祭」です！

南九州市は  
ココ!!

## 知覧ねぶた祭とは？

平成4年度の青少年国内派遣事業で平賀町から知覧町へホームステイした少年（当時高校2年生）が、受け入れ家庭で「ねぶた祭り」の話題で盛り上がり、知覧町でもぜひ「ねぶた」を開催したいという思いから、平賀町と知覧町の行政が動き、平成8年8月に第1回「平賀町ねぶた祭りin知覧」が開催されました。

当時、九州で津軽のねぶた祭りを見ることができると話題になり、人口約1万4千人の町に約3万人の観客が押し寄せ、熱気あふれる祭りとなりました。勇壮な扇ねぶたの行進とねぶた囃子の音色が、平賀町と知覧町の絆を一層強いものにしました。

知覧ねぶた祭りはその後も受け継がれて開催されており、現在は大小8基のねぶたが運行されています。

## 今年も知覧ねぶた祭が開催されました！

7月27日、知覧ねぶた祭が開催され、運行ルートとなっている商店街をゆっくりとねぶたが練り歩き、多くの観客でにぎわいました。

ねぶたが一齐に点灯すると、「ヤーヤドー！」の掛け声でねぶたが出陣し、お囃子や踊り子のパフォーマンスとともに観客を魅了しました。平川市からのお囃子応援隊8人や交流派遣に参加した中学生7人がともに練り歩きました。





# 知覧ねぶた絵を描く皆さんにインタビュー

知覧ねぶた祭は今年で26回目。祭りで使うねぶた絵は、こちらで描いたものを南九州市に郵送しており、その歴史は絵師の方々とともにあります。今回は、知覧ねぶたを描く平川市在住の絵師の皆さんに、描くこととなったきっかけや南九州市との交流への思いをお聞きました。



鎌田 正信  
(光城) さん

南九州市のたくさんの「けやぐ」との出会いは宝物です。

妻が第1回目の知覧ねぶた祭のお囃子隊として参加したことが交流のきっかけです。南九州市では料理を作って盛大に歓迎してもらったので、彼らが平川市に来た時には自宅に泊まってもらい大いにもてなすようになりました。その後、知覧のねぶた絵の依頼があり、初回の頃から描いているので、約20年は描いています。



当時の知覧ねぶた祭の様子

私は知覧ねぶたの絵を描くのは今年で引退なので、知覧ねぶた祭とはお別れという感じ。孫には自分の知覧ねぶたを一度でも見せたかったので、今年は家族皆で南九州市まで見に行き、それはもう感無量でした。

知覧ねぶたを始めた頃のメンバーは高齢化してきているので、引き継いでくれる人材がいれば良いですね。南九州市の人たちも世代交代して、知覧ねぶた祭を継続してほしいです。

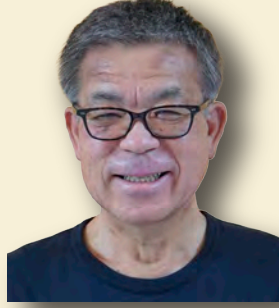

西谷 昇仙  
(高木) さん

南九州市との交流を多くの子どもたちに誇りに感じてほしいです。

南九州市との交流は、10年以上前、仲間に誘われて南九州市に囃子隊として行ったことがきっかけです。その時に薩南工業高校OBの先生からねぶた絵の依頼がありました。知覧ねぶたは約10年描いています。

知覧ねぶた祭は、観客の多さに大変圧倒された記憶があります。武家屋敷などの伝統的な建物が多く残された情緒あふれる南九州市の街並みに、ねぶたはとても合うと思いました。そして印象的だったのは、翌朝、祭りが終わった後の道を散歩すると、全てのごみが片付けられており、きれいな元通りの街並みがよみがえっていたことです。

私たちのねぶたへの思いは南九州市の方々にも通じていると思います。この知覧ねぶた祭を平川市との交流の証として受け継いでいってほしいです。



ねぶた絵を描く西谷さん



渡邊 秋男  
(光城) さん

南九州市の人たちで祭りを完結できるくらい知覧ねぶた祭が発展しますように。

南九州市との交流は、当時娘に南九州市との青少年国内交流事業（ホームステイ）の話があり、派遣と受入をしたことで興味を持ちました。それを機に南九州市には20年ほど前からお囃子隊として6回ほど行っています。



当時の知覧ねぶたTシャツ

今年に入ってから知覧の関係者から鎌田正信さんの後継として来年のねぶた絵を描く依頼がありました。比較的時間があり、自分が長年関わっている知覧ねぶたに貢献できると思い、承諾しました。

来年のねぶたのテーマは「七福神」。皆さんに福が来ますようにという願いを込めて描きます。

開催当初は南九州市にはお囃子ができる人がほとんどおらず、平川市のお囃子隊が20人くらい派遣されていました。今では南九州市にも囃子の達人がいるし将来的には絵師も出るくらい知覧ねぶた祭が発展すればいいなと思います。



「津軽」の話題満載！

# 連合だより

※津軽広域連合は、弘前市・黒石市・平川市・藤崎町・板柳町・大鰐町・田舎館村・西目屋村の8市町村により、要介護認定審査・障害支援区分判定審査のほか、各種ソフト事業などのさまざまな事務事業を共同で実施する特別地方公共団体です。



## 市町村イベントカレンダー

とき	イベント名	問合せ先	とき	イベント名	問合せ先	
7/12～12/15	ふじめぐり総選挙2024	●藤崎町経営戦略課 ☎88-8258	9月	9/16～18	猿賀神社十五夜大祭 ●猿賀神社 ☎57-2016	
7/20～8/25	平川市 蓮の花まつり	●一般社団法人平川市観光協会 ☎40-2231		9/25～12/9	弘前市立郷土文学館 スポット企画展「追悼・山田尚展」 ●弘前市立郷土文学館 ☎37-5505	
7/27～9/16	特別企画展1 「発掘された日本列島2024」	●弘前市立博物館 ☎35-0700		9/28～29	あおもり10市大祭典 in 黒石 ●黒石市観光課 ☎52-2111	
8月	8/20	津軽花火大会 ●藤崎町商工会 ☎75-2370		9/28～11/24	特別企画展2「魯山人の宇宙 魂を扶(え)ぐ 美が欲しい」 ●弘前市立博物館 ☎35-0700	
8/21	持続可能なりんご産業を目指すスマート農業等展示会	●弘前市りんご課 ☎40-0482		10月	10/11～14	津軽民謡短期大学 ●黒石観光協会 ☎52-3488
8/25	第23回全国高等学校ファッションデザイン選手権大会	●同実行委員会事務局 ☎33-4111			10/13	りんごの里板柳まるかじりウオーク2024 ●同実行委員会(板柳町教育委員会生涯学習課) ☎72-1800
8/31～9/1	ひらかわフェスタ2024	●平川市農林課 ☎55-5898	10/18～20		津軽の食と産業まつり ●同運営協議会事務局(弘前商工会議所内)☎33-4111	
9月	9/7	歴史文化で結ぶ交流宣言事業歴史文化発表会 ●弘前市文化財課 ☎82-1642	<div style="text-align: center;">  <p>イベント内容などの詳細は津軽広域連合HPをご覧ください！</p> </div>			
	9/14～15	コスモス音楽祭 ●ふじさき食彩テラス ☎65-3660				
	9/15～16	黒石こみせまつり ●同実行委員会事務局(黒石商工会議所)☎52-4316				

Police station news

## 警察署 NEWS.

### 海や川での事故に注意！

夏場のレジャーで海や川で遊ぶ予定のある方は、常に危険と隣り合わせであることを忘れないようにしましょう。

#### 令和5年7月～8月の水難発生状況(青森県内)

7月 3件、4人(死亡者4人)  
8月 2件、2人(死亡者1人、救助1人)

夏場は、子どもたちが水難被害に遭遇する可能性も高くなってきます。保護者の方は子供を危険な場所で遊ばせないようにしましょう。また、子どもから目を離さないようにしましょう。

[問合せ] 黒石警察署 ☎52-2311



黒石警察署  
マスコットキャラクター  
「おとめちゃん」

有料広告

地球にやさしい  
情報化社会  
をめざして

since 1965

TEL 017-761-5303  
FAX 017-761-5313

**ACS** 株式会社 青森電子計算センター  
〒038-0031 青森市大字三内字丸山393番地270

有料広告

家具や家電、おうちのモノの  
「困った…」ごいませんか？

家財の整理・生前整理・遺品の整理・空家片付け・売却・引越・解体前など1部屋からでも、タンス1点からでも、四次元ポケットにおまかせください！

詳しくはコチラ→

リサイクルショップ 四次元ポケット 黒石店  
黒石市中川花岡41-1 ☎0120-59-3212

有料広告



スポーツ協会  
だより

NPO法人平川市スポーツ協会 おのえスポーツクラブ

野球の底辺拡大事業として行っている教室です。  
レベルに合わせて軟式ボールと柔らかいボールを使い分けて教室を行っています。野球の醍醐味である、ボールを打ったり、投げたりすることの楽しさを皆で感じながら教室をやっています。

クラブチームではありませんので、少しでも野球をやりたい、野球を始めたいと思っている方でも是非ご連絡をお待ちしています。



対象 ジュニア野球教室：6歳～小学校6年生（男女問わず）

活動日時 土曜日 17：00～18：30

活動場所 尾上野球場、尾上多目的広場（雨天の場合はB&G尾上体育館）

会費 月3回 3,500円（入館料込）

【問合せ】平川市運動施設B & G尾上体育館 ☎57-4633

文化協会  
だより

平賀茶道愛好会会員募集のお知らせ

平賀茶道愛好会では、会員を随時募集しています。当会は長年活動しており、今年で30周年の節目を迎えます。

今後、30周年記念茶会も実施する予定ですので、気になる方はご連絡ください。



【問合せ】茶道愛好会 小山内 ☎44-6201

観光協会  
だより

新作！平川ねぶたTシャツ販売中

平川市観光協会では平川ねぶたTシャツを2年ぶりにリニューアル！

今年は絵師である川村麗巴氏にご協力いただきました。

お土産にもおすすめのデザインですので、Tシャツを着て平川ねぶたの勇猛さを感じてみませんか？



料金 黒・白2色 各3,000円（税込）

場所 平川市観光協会（猿賀公園ふるさとセンター内）

【問合せ】（一社）平川市観光協会 ☎40-2231



外食時の食品ロス対策

世界的な課題となっている「食品ロス」は、家庭内で発生しているもの他に、外食産業でも大量に発生しています。外食産業で発生している「食品ロス」について、私たちができる取組みを紹介していきます。

1 店選び

食品ロス対策に積極的に取り組む店（料理の量を選べる店、食べきれない料理を持ち帰ることができる店など）を選びましょう。

2 注文

小盛りメニューやハーフサイズを活用し、食べきれない量だけ注文するようにしましょう。

3 持ち帰り

どうしても食べきれなかった場合は、店側と相談して持ち帰ることも検討しましょう。

ただし、料理を持ち帰る場合は以下のことに注意しましょう。

- ・持ち帰る料理は加熱が可能なものにし、生ものや半生等の加熱が不十分なものは避ける。
- ・自ら料理を詰める場合は手を洗い、清潔な容器や清潔な箸を使うなど、衛生に気を付ける。
- ・水分はできるだけ切り、早く冷めるよう底の浅い容器に小分けにする。
- ・時間が経過することにより食中毒のリスクが高まるので、早めに持ち帰る。時間がかかる場合は持ち帰らない。
- ・料理は暖かいところに置かない。持ち帰った料理はできるだけ早く食べる。
- ・中心部まで十分に再加熱してから食べる。少しでも怪しいと思ったら、食べるのはやめる。



【問合せ】農林課 農政係 ☎55-5898（本庁舎3階18番窓口）

## 中小企業退職金共済制度は ご存じですか

中小企業退職金共済（中退共）制度とは、中小企業で働く従業員のための国の退職金制度です。

中退共の退職金制度なら

- ①掛金の一部を国が助成します。
- ②掛金は全額非課税です。
- ③外部積立型のため管理が簡単です。
- ④パートタイマー、家族従業員も加入できます。

※詳細については、下記までお問い合わせください。

問合せ 独立行政法人勤労者退職金共済機構 中小企業退職金共済事業本部 ☎03-6907-1234

## 全国家計構造調査が実施されます

「全国家計構造調査」は、家計における消費、所得、資産及び負債の実態を総合的に把握し、世帯の所得分布及び消費の水準、構造等を全国的及び地域別に明らかにする調査です。

この調査は、国が実施する統計調査のうち特に重要とされる調査で、5年ごとに実施され、無作為に選定した全国約90,000世帯が対象となります。

調査は、2024年10月および11月の2か月間実施しますので、調査員が調査依頼のために訪問した際は、調査へのご協力・ご回答をお願いいたします。

問合せ 政策推進課 政策推進係 ☎55-5737  
(本庁舎3階21番窓口)



## 自衛官を募集します

- ①防衛大学校（一般）  
資格 高卒（見込み含む）かつ21歳未満の方  
受付期限 10月17日（木）  
試験日 11月2日（土）
  - ②防衛医科大学校（医学科学生）  
資格 高卒（見込み含む）かつ21歳未満の方  
受付期限 10月9日（水）  
試験日 10月19日（土）
  - ③防衛医科大学校（看護学科学生）  
資格 高卒（見込み含む）かつ21歳未満の方  
受付期限 10月2日（水）  
試験日 10月12日（土）
  - ④航空学生  
資格 18歳以上、海上は23歳未満、航空は24歳未満の方  
受付期限 9月5日（木）  
試験日 9月16日（月）
  - ⑤一般曹候補生  
資格 18歳以上33歳未満の方  
受付期限 9月3日（火）  
試験日 9月14日（土）
  - ⑥自衛官候補生  
資格 18歳以上33歳未満の方  
受付期限 9月3日（火）  
試験日 9月中旬～下旬
  - ⑦予備自衛官補（一般）  
資格 18歳以上52歳未満の方  
受付期限 9月19日（木）  
試験日 9月下旬
  - ⑧予備自衛官補（技能）  
資格 18歳以上の方で、国家免許資格を有する方  
受付期限 9月19日（木）  
試験日 9月下旬
- ※詳しくはお問い合わせください。

問合せ 自衛隊弘前地域事務所 ☎27-3871



## 行政・人権相談所を 開設します

行政に関する苦情や意見などがある方、日常生活の中で困っていることや人権に関することでお悩みの方は、この機会に相談所をご利用ください。

日時 8月23日（金）  
10:00～15:00

場所

- ▶平賀地域 本庁舎1階 ひらかわぶれいす「アヴェッサ」
- ▶尾上地域 尾上地域福祉センター1階 ふれあい総合相談所
- ▶碓ヶ関地域 碓ヶ関公民館2階 談話室

※この度、任期満了に伴い、令和6年6月30日付で下山美津子委員が退任され、7月1日付で新たに折登尚子委員が委嘱されました。

問合せ 市民課 市民係 ☎55-5309  
(本庁舎2階4番窓口)



## 現地調査にご協力をお願いします

土砂災害防止法では、おおむね5年ごとに土砂災害警戒区域等の区域指定の基礎調査として、地形の改変や社会情勢の変化について調査を行うこととされております。

今年度、この調査のため調査員が皆様の土地に立ち入り、斜面等の状態を確認することがあります。調査の主旨をご理解いただき、ご協力くださるようお願いいたします。

調査員は中南地域県民局長が発行する身分証明書を携帯しています。不審な場合は、身分証明書の提示を求めてください。

問合せ 中南地域県民局 地域整備部 河川砂防施設課 ☎34-1283/ 総務課 危機管理係 ☎55-5739





## 水銀使用製品の処分について

ご家庭で使わなくなった水銀使用製品（水銀式の体温計、温度計、血圧計）を無料で回収しています。

回収場所は、本庁舎2階市民課窓口および各総合支所となります。

お持ち込みの際は、事前のご連絡をお願いいたします。

### 回収できるもの

- ・ 破損していないもの
- ・ ご家庭で使用していたもの



### 回収できないもの

- ・ 事業所で使用していたもの
- ・ 破損しているもの（例：割れて水銀が飛散流出したもの）
- ・ 電子式のもの
- ・ アルコール式のもの



事業所で使用していたものは産業廃棄物となりますので、事業所の責任で処分してください。

破損しているものは、回収していませんので、「燃やせないごみ」として処分してください。

問合せ 市民課 生活環境係

☎ 55-5892

（本庁舎2階4番窓口）

## 平川市消防団が青森県消防操法大会に出場します

青森県消防操法大会が、8月23日に弘前市運動公園の駐車場で行われます。平川市消防団からは尾上地域の第12分団（猿賀、中佐渡）、第14分団（八幡崎）、第15分団（日沼、新山）の選抜隊が小型ポンプの部門で出場します。

出場する選手は、約3か月間におよぶ夜間練習や早朝練習を積んで大会に挑みますので、応援よろしくお祈りします。

### 消防操法大会とは

消防団員の消防技術の向上と士気の高揚を図るとともに、消防活動の充実発展に寄与することを目的とし、日ご

ろの訓練により培った技術を競い合う大会です。

5人で1チームとなり、指揮者の合図で小型ポンプからホースをつなぎ、標的をめがけて放水し、撤収するまでの動作やタイムを点数で競い合うものです。

問合せ 総務課 危機管理係

☎ 55-5739

（本庁舎3階22番窓口）



## 公営墓地の承継はお済みでしょうか

### 公営墓地の承継とは？

公営墓地区画の使用者本人の死亡やご都合により、親族などへ墓地区画の維持管理を引き継ぐことを「承継」といいます。

承継されずに使用者などが所在不明で墓地を管理する方がおらず、10年間が経過した場合、使用権が消滅する場合があります。

### 公営墓地はどこ？

- ・ 平賀地域 新館公営墓地
- ・ 尾上地域 新屋町公営墓地
- ・ 碓ヶ関地域 碓ヶ関公営墓地、古懸地区公営墓地、久吉地区公営墓地、船岡地区公営墓地

### 承継の方法は？

市へ墓地使用権承継申請が必要です。

### 申請時に必要なもの

- ・ 前使用者の墓地使用許可証（紛失の場合はご相談ください）
- ・ 戸籍謄本など（前使用者と承継される方の関係がわかるもの）
- ・ 承継される方の本籍が記載されている住民票

### 申請窓口

- ・ 本庁舎市民課生活環境係
- ・ 尾上総合支所 庶務係
- ・ 碓ヶ関総合支所 庶務係

※墓じまいや改葬についても手続きが必要です。

問合せ 市民課 生活環境係

☎ 55-5892

（本庁舎2階4番窓口）

## 子育てを楽しくするための「ペアレント・プログラム」参加者と支援者を募集します

「ペアレント・プログラム」とは、子育てに難しさを感じ、その対応に困っている保護者の方を対象とした、全6回の子育て講座です。

- ・ 参加者 楽しく子育てをするヒントを得ることができます。
- ・ 支援者 保護者支援のヒントおよびプログラムを実施していくノウハウを学ぶことができます。

### 日にち

- ① 10月9日(水) ② 10月23日(水)
- ③ 11月6日(水) ④ 11月20日(水)
- ⑤ 12月4日(水) ⑥ 12月18日(水)

※支援者のみ、事前研修10月4日(金)があります。

時間 参加者 10:00～11:30

支援者 9:30～11:30

場所 本庁舎4階 大会議室2

参加費 無料（支援者はテキストの購入が必要です。）

募集人数 参加者、支援者ともに6名程度

申込方法 申込用紙に必要事項を記入し、福祉課へFAXまたは持参

※申込用紙は、社会福祉法人ほほえみ子ども発達サポートnico、市内認定こども園、福祉課障がい支援係窓口にあります。

申込み先 福祉課 障がい支援係

申込期限 9月17日(火)

問合せ 社会福祉法人ほほえみ 子

ども発達サポートnico ☎ 44-0033

福祉課 障がい支援係 ☎ 55-5791

（本庁舎2階14番窓口）



## DX 推進セミナーを開催します

テーマ 「業務効率化」 今日から始めるデジタル入門講座

日時 9月26日(木) 14:00～15:30

場所 市役所第2庁舎会議室

内容

- ・ デジタル化の必要性や活用事例を専門家がわかりやすく解説
- ・ 個別相談の機会のご案内

※商工業者を対象としています。

問合せ・申込み

平川市商工会 ☎ 44-3055  
FAX 44-3056



HP



Webフォーム

## 個人事業税について

**納税義務者** 物品販売業、製造業、請負業など一定の事業を営む個人の事業主の方で、前年の事業収入から必要経費・事業主控除額（年290万円）などを差し引いた後の所得がある方に対して個人事業税が課税になります。

**納税** 地域県民局県税部から郵送される納税通知書により、8月と11月の2回に分けて納税していただきます。税額が1万円以下の場合には、8月に全額を納税していただきます。

**納税の方法** コンビニエンスストア、金融機関、インターネット上の専用サイト「地方税お支払いサイト」、スマートフォンアプリをご利用ください。口座振替の申込みも受け付けています。詳しくは、青森県庁ホームページをご覧ください。(https://www.pref.aomori.lg.jp/soshiki/zaimu/zeimu/003\_07kojinjigyuu.html)

問合せ 中津地域県民局 県税部課税第一課 ☎ 32-1131 (内線228)

## 「ひらかわの寺子屋」を開催します

【こぎん刺しコースター作り】

日時 ①9月14日(土) 10:00～11:30 (受付 9:30～)

②9月21日(土) 10:00～11:30 (受付 9:30～)

場所 ①平賀公民館2階 美術工作室  
②碓ヶ関公民館3階 視聴覚研修室

内容 15cm×15cm程度のこぎん刺しのコースターを作ります

※内容は両日とも同様です。

講師 長内うめ子氏

参加費 500円/人

定員 18歳以上の方各回先着10名

申込方法 8月27日(火)より、①電子申請と②電話(☎44-1221)で募集します。

受付期間 8月27日(火)～9月6日(金)

※電話は休館日を除く火曜日～土曜日の9:00～17:00

※電子申請でのお申込みや講座の詳細は市HPにてご確認ください。



問合せ 平賀公民館 ☎ 44-1221 (文化センター内)



## 戦没者遺児による慰霊友好親善事業参加者募集

日本遺族会は、「戦没者遺児による慰霊友好親善事業」の参加者を募集しています。この事業は、厚生労働省から補助を受け、先の大戦で父などを亡くした戦没者遺児を対象として、戦没者が眠る旧戦地を訪れ、慰霊追悼を行うとともに、現地の方々との友好親善を深めることを目的としています。

実施地域 東南アジアなど12地域

参加費用 10万円

※参加費は、諸般の事情により値上げする場合があります。

※付添者の青年部(戦没者の孫、ひ孫、甥、姪の3親等内親族)には、国から旅費の3分の1の補助が認められています。

※実施地域により日程などが異なります。詳細についてはお問い合わせください。

申込み 青森県遺族連合会  
☎ 55-5244

問合せ (一財)日本遺族会事務局  
☎ 03-3261-5521

## オレンジカフェ「ささえあい」を開催します

オレンジカフェ「ささえあい」は、認知症の方やそのご家族、認知症に関心のある方が、相談したり交流できる場所です。毎月1回のペースで開催しています。

日時 9月14日(土)  
9:00～12:00

場所 市役所第2庁舎「ふれあい交流室」

参加費 無料

内容 何でも相談会

※歯科医師や薬剤師など様々な専門職があなたのお悩みにお答えします。

※シニアカーの展示、骨密度測定、ベジチェック、お弁当、お菓子、飲み物の販売もあります。

問合せ 高齢介護課 地域包括支援係  
☎ 55-5374

(本庁舎2階12番窓口)



## 高齢者ふれあいセンター説明会を開催します

日時 8月27日(火) 15:00～

場所 平賀農村環境改善センター 多目的ホール

内容 運営状況に関する説明

問合せ 高齢介護課 地域包括支援係  
☎ 55-5374

(本庁舎2階12番窓口)





## 令和6年度家屋全棟調査を実施しています

6月から家屋の全棟調査を実施しています。

### ●一次調査実施中の地区と今後の実施予定地区

- ・ 8月 中佐渡、長田、八幡崎、西野曾江、日沼
- ・ 9月 蒲田、新山

### ●一次調査終了地区(二次調査を随時実施します)

- ・ 高木、尾上、原、新屋町、猿賀

※税務課職員2人1組で巡回し、必要に応じ、敷地内に立ち入らせていただいています。

※調査員であると思われるように、「家屋調査中 平川市税務課」と書かれた緑色のゼッケンを着用し、写真入りの徴税吏員証を携帯しています。

問合せ 税務課 固定資産税係  
☎ 55-5368  
(本庁舎2階7番窓口)



## 弘前圏域市民後見人等養成研修を受講しませんか?

弘前圏域8市町村では、成年後見人に必要な知識を習得し、地域の認知症患者などのサポートにあたる人材「市民後見人」を養成する研修を開講します。研修修了者は、「弘前圏域市民後見人等候補者名簿」に登録し、必要に応じて、家庭裁判所に推薦します。研修を受講し、認知症などになっても安心して暮らせる地域づくりに貢献してみませんか。

日時 9月21日(土)~令和7年2月8日(土)  
各日 10:00~16:00

※全10回予定。日程詳細はお問い合わせください。

場所 弘前市民文化交流館ホール(ヒロ口4階)

### 対象者

- (1) 年齢が25歳以上70歳未満の方

- (2) すべての研修を受講できる見込みのある方
- (3) 研修終了後、市民後見人として活動する意思がある方

募集人数 15人

参加料 無料

申込方法 所定の申込用紙でFAXまたはEメール(氏名・住所・電話番号を記入)にてお申し込みください。

申込期限 8月31日(土)

問合せ・申込み 弘前圏域権利擁護支援センター(ヒロ口3階ヒロロスクエア内) ☎ 26-6557 FAX 26-6567  
【E-Mail】 h8-kenri@titan.ocn.ne.jp  
※日・月曜日は休業。

## 緑青園夏フェス(花火大会)開催のお知らせ

緑青園夏フェス(花火大会)を開催します。会場の緑青園には一般の方の駐車場は無く、混雑が予想されますので、平賀多目的広場(平川市運動施設内)を駐車場として開放するとともに、駐車場から無料のシャトルバスを運行します。路上駐車などにより、交通の妨げになることのないようご注意ください。

また、平賀多目的広場に鑑賞スペースを設けますのでご利用ください。

日程 8月20日(火) 17:00~  
シャトルバスのご案内

- ・ 駐車場→花火大会会場(緑青園内) 16:30~18:00(約20分間隔)
- ・ 花火大会会場(緑青園内)→駐車場 19:30~21:00(約20分間隔)

※道路の混雑状況により、運行時間の遅れや乗車出来ない場合もあります。予めご了承ください。

問合せ 社会福祉法人緑風会 夏フェス実行委員会 ☎ 44-7588



## 農作業中の熱中症を防ぎましょう

農作業中に熱中症になる人が増えてきます。熱中症は正しい知識を身につけることで、適切に予防することが可能です。こまめな休憩や水分補給などの対策で暑い夏を乗り切りましょう。

※詳細な対策などは農水省HPを参考にしてください。



問合せ 農林課 生産振興係  
☎ 55-5718  
(本庁舎3階18番窓口)

## 青森県学生寮 入寮生募集

入寮資格 保護者が青森県民で東京都またはその近郊の大学、専修学校等に在学、または入学見込みの男子学生  
場所 東京都小平市鈴木町一丁目103-1  
部屋・設備 個室(ベッド、机、エアコンなど備付け)

経費 入寮費年額3万円、寮費月額3万円、食費1食450円(平日の夕食のみ、希望制)、電気料金実費(上下水道料金無料)

申込方法 詳細はお問い合わせいただくか、ホームページをご覧ください。

(<https://syougakukai.wixsite.com/aomori-ryo>)

問合せ (公財)青森県育英奨学会  
(青森県教育委員会教職員課内)  
☎ 017-734-9879

## コミュニティ助成事業で活動備品を整備しました

一般財団法人自治総合センターでは、宝くじの社会貢献事業として、地域のコミュニティ活動に必要な備品などの整備に助成を行っています。今年度助成を受けた新屋町町会では、ノートパソコンやテレビ、草刈り機などを整備しました。

問合せ 政策推進課 政策推進係  
☎ 55-5737  
(本庁舎3階21番窓口)

## 「絵本にでてくるお菓子づくりとおはなし会」参加者を募集します

日時 10月5日(出)  
13:30～16:00  
場所 文化センター1階 和室、調理実習室  
参加費 無料  
服装 調理しやすい服装、エプロン、三角巾、マスク  
対象 市内在住の幼児から小学校低学年の児童とその保護者  
定員 12組  
内容  
①読書会「おはなしこっとな」による絵本などの読み聞かせ  
②お菓子づくり  
講師 平川市食生活改善推進委員会

申込方法 平川市電子申請サービス  
申込期限 8月26日(月)～9月25日(水)



※申込み多数の場合は初参加の方を優先します。

問合せ 平賀図書館 ☎ 44-7665

## 軟骨伝導イヤホンを設置しました

高齢者など耳の聞こえにくい方が、窓口で安心して手続や相談が行えるよう軟骨伝導イヤホン（軟骨伝導式集音器）を設置しました。

軟骨伝導は、耳周辺の軟骨を振動させて音を伝える仕組みで、音が明瞭に聞こえるだけでなく、音漏れがしにくい特性があります。

窓口で対応する職員の声がよく聞こえないなど、利用を希望される方は、お近くの職員へお気軽にお声がけください。

設置場所 本庁舎、尾上総合支所、碓ヶ関総合支所



問合せ 総務課 行政係 ☎ 55-5739  
(本庁舎3階22番窓口)

## 国民年金通信 ～国民年金保険料を前納すると割引があります～



### ◆前納割引制度について 以下の保険料の割引制度があります。

#### 2年前納

2年分の保険料をまとめて前納する方法

#### 1年前納

1年分の保険料をまとめて前納する方法

#### 6か月前納

6か月分の保険料をまとめて前納する方法

#### 早割

通常の納付期限（翌月末）より1か月早く口座振替する方法

※付加保険料も前納すると割引があります。

### ◆「前納」する方法は3種類あります

＼支払い方法によって割引率が異なります／



口座振替

最大 16,590 円割引



現金納付



クレジットカード

最大 15,290 円割引

口座振替やクレジットカードでの納付を希望される方は、市民課市民係（本庁舎2階4番窓口）または弘前年金事務所へお申し込みください。

※お申し込みの時期によって初回の振替・立替納付対象期間が異なります。

### 前納割引額の比較 月額保険料（令和6年度：16,980円、令和7年度：17,510円）

	毎月納付の場合	現金・クレジットカード納付前納	口座振替前納
2年分	413,880円	398,590円（15,290円割引）	397,290円（16,590円割引）
1年分	203,760円	200,140円（3,620円割引）	199,490円（4,270円割引）
6か月分	101,880円	101,050円（830円割引）	100,720円（1,160円割引）
1か月分	16,980円	—	16,920円（60円割引）※早割

問合せ 弘前年金事務所 ☎ 27-1339、市民課 市民係 ☎ 55-5309



# 健康ひろば

詳細は健康カレンダー  
2024をご覧ください。



配布場所  
子育て健康課健康推進係  
(本庁舎2階9番窓口)

## 検診のおしらせ

申・問 子育て健康課 健康推進係



LINE申込 Web申込

### 集団検診

実施日	場所
9月9日(月)	八幡崎地区農業研修センター
9月10日(火)	中佐渡集落会館
9月12日(木)	日沼地区コミュニティ施設
9月13日(金)	大坊コミュニティセンター
9月17日(火)	南田中ふれあいセンター
9月18日(水)	杉館集会所

### 婦人科検診(集団)

実施日	場所
8月29日(木)	市役所第2庁舎(旧健康センター)
9月8日(日)	

### 骨密度検診

4月に対象者へお知らせのハガキを送付しています。  
受診希望者の方は忘れずにお申し込みください。

## けんこう教室

対象 65歳以上

問 高齢介護課 地域包括支援係

### 介護予防教室

開催時間については、各在宅介護支援センターへお問い合わせください。

場所	9月実施日	申込先
ひらかわドリームアリーナ	5日(木) 19日(木)	緑青園在宅介護支援センター ☎44-6116
館田地区農業推進拠点施設	1班4日(水)18日(水) 2班11日(水)25日(水)	三笠在宅介護支援センター ☎44-8877
特別養護老人ホームさわやか園	3日(火) 17日(火)	在宅介護支援センターさわやか園 ☎43-5432
尾上地域福祉センター	10日(火) 24日(火)	尾上在宅介護支援センター ☎57-5351
碓ヶ関地域福祉センター	3日(火) 17日(火)	碓ヶ関在宅介護支援センター ☎45-2182

### 体力アップ教室

時 14:00 ~ 15:00

9月実施日	場所・申込先
3日(火)10日(火)25日(水)	場 ひらかわドリームアリーナ 申 ひらかわドーム ☎43-0660
4日(水)11日(水)18日(水)	B&G尾上体育館 ☎57-4633

## 母子のおしらせ

申・問 子育て健康課 母子保健係



子育て応援アプリ  
「母子モ」

場所 市役所第2庁舎(旧健康センター)

### 乳幼児健康診査

- 4か月 令和6年5月生/9月17日(火)/12:10~12:30
- 1歳 令和5年9月生/9月11日(水)/12:10~12:30
- 1歳6か月 令和5年2月生/9月25日(水)  
/12:20~12:40
- 3歳 令和3年2月生/9月6日(金)/11:50~12:20

### すくすく広場 ※要予約

日時 9月12日(木) 10:00~11:30

申・問 子育て健康課 子育て世代包括支援係

場所 市役所第2庁舎(旧健康センター)

### 産前産後ケア ※要予約 1回500円

日時 9月3日(火)・10日(火)・18日(水) ※1日4人限定

①10:00 ②11:00 ③13:00 ④14:00

### ふれmamaのお産教室 ※要予約

日時 9月5日(木) 10:00~11:30

### 産後mamaの子育て教室 ※要予約

日時 9月27日(金) 13:30~15:30

### 母子健康手帳の交付 ※要予約

交付時に面談を実施し、助産師等より健診などの説明や相談を行っています。

※「出産応援金」の申請手続きも行います。

場所 子育て健康課 時 8:15~17:00

## 相談・サロン・その他

### 傾聴サロン

日時 9月4日(水)13:00~15:00 ※時間内に随時

場所 本庁舎1階ひらかわふれいす「アヴェッサ」

申・問 子育て健康課 健康推進係

### 精神障がい者家族会「とんぼの会」

日時 9月10日(火) 10:00~12:00

内容 定例会

場所 本庁舎1階ひらかわふれいす「アヴェッサ」

申・問 福祉課 障がい支援係

### こころの相談日

日時 9月11日(水) 13:30~15:30 (1回2件まで)

※要予約(1週間前締切) 場所 本庁舎2階相談室1(10番窓口で受付) 申・問 子育て健康課 健康推進係

### 認知症の人と家族のつどいin弘前

日時 9月21日(土)13:30~15:30

場所 弘前市社会福祉センター2階

申・問 (公社)認知症の人と家族の会 青森県支部

弘前地域世話人 東谷 ☎33-8861(職場)

9月10日~16日は自殺予防週間です。気分の落ち込み、食欲不振や体重減少、不眠などが2週間以上続いていませんか?こころと体の変化を感じたら、相談や傾聴サロンを利用してみませんか?



## こんにちは赤ちゃん

保護者

柏木町 日向 ちゃん 三浦 允法  
 柏木町 日葵 ちゃん 三浦 允法  
 荒田 莉里衣 ちゃん 三上 文也  
 大光寺 一樹 くん 瀧本 康一  
 館田 颯星 くん 田中 皓也  
 松館 蒼葉 くん 角本 正也  
 本町 渚翔 くん 今井 大誠  
 町居 楚野 ちゃん 今井 蓮太  
 南田中 礼鳳 くん 五十嵐 龍也

## お悔やみ申し上げます

石郷 堀口 進 74 唐竹 佐藤 正子 93  
 柏木町 阿部 郁郎 59 新館 山谷 勝久 74  
 柏木町 一戸 鉄江 83 尾崎 中嶋 スミエ 83  
 柏木町 相馬 節子 92 平田森 古川 ヒサ子 88  
 小和森 菊池 ミキ 97 町居 大澤 テチ 88  
 小和森 横山 キミエ 86 金屋 今井 フジ 101  
 苗生松 對馬 諭 74 南田中 工藤 正昭 93  
 松崎 岩 渕 明子 69 尾上 古川 陽太郎 90  
 松館 今井 きみ彥 97 尾上 松木 俊榮 93  
 本町 葛西 イツ 82 碓ヶ関 小笠原 義之 68  
 本町 須藤 睦男 67 碓ヶ関 黒瀧 てつ 95  
 本町 船越 榮造 84 碓ヶ関 吹田 成本 88  
 沖館 田中 六三 74 古懸 柴田 ケエ子 95

## 結婚おめでとう

北津軽郡板柳町 ) 成田 大将  
 高畑 ) 赤平 純花  
 沖館 ) 古川 豪輝  
 黒石市 ) 古澤 憂夏  
 青森市 ) 柳平 剛  
 唐竹 ) 桑田 麻美

### 夜間・休日納税窓口

#### ■ 8月の開設日 ■

●場所 税務課 収納係

【夜間】 8月30日(金)  
 17:00 ~ 19:00  
 【休日】 8月25日(日)  
 8:30 ~ 17:00

## 寄附をいただきました

7月11日

### 平賀ライオンズクラブ

鹿児島県南九州市とのホームステイによる交流事業への活用のため、現金15万円が寄附されました。

8月6日

### 弘前塗装工業会

防災対策への活用のため、現金10万円が寄附されました。

## 人のうごき/事故件数

### 7月末現在の人口と世帯数

※( )は前月比。  
 人口…29,432人 (-22)  
 世帯数…12,361世帯 (+11)  
 女性…15,557人  
 男性…13,875人  
 転入…43人 転出…42人

### 7月の交通事故件数

交通事故…3件  
 (負傷者4人、死者0人)

### 7月の出動件数

火災出動…1件  
 救助出動…5件  
 救急出動…102件  
 その他…1件

## 夜間・休日市民課窓口の開設について

夜間・休日市民課窓口		
日時	毎週月曜日 (17:00~19:00)	毎月第2土曜日 (8:15~12:00)
場所	本庁舎市民課	

※パスポート関連、住民異動届(各種届出、転入・転出など)の業務は取扱いいたしませんので、ご注意ください。

## スポーツ課と国スポ準備室は ひらかわドリームアリーナへ移転しました

8月1日より、スポーツ課および国スポ準備室は、ひらかわドリームアリーナ2階談話室へ移転しました。

移転に伴い、電話番号が以下のとおり変更となりますのでご注意ください。

- ・スポーツ課 ☎26-7429
- ・国スポ準備室 ☎26-7428



so CUTE! HAPPY BIRTHDAY!

# 8月で1歳になる 我が家のアイドル

満1歳になるお子さんの保護者の皆さまに案内をお出しし、その中で希望する方のお子さんを掲載しています。掲載を希望する方は、案内に記載されている応募締切までにご応募していただくようお願いいたします。



きむら ゆうと  
木村 有杜 くん  
R5年8月1日(李平)  
兄弟仲よく元気に育って  
ね



おさない はくと  
長内 珀斗 くん  
R5年8月9日(尾崎)  
甘えん坊でやんちゃな  
末っ子



いちのへ ひなた  
一戸 陽咲 ちゃん  
R5年8月11日(蒲田)  
可愛い笑顔に毎日癒さ  
れてます♡

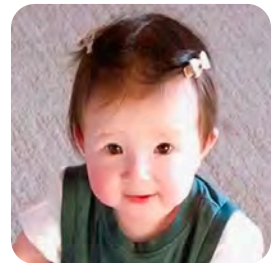

のりた りりあ  
乗田 莉里亜 ちゃん  
R5年8月11日(石崎)  
可愛い笑顔♡  
毎日癒しをありがとう



すわ えいと  
諏訪 瑛音 くん  
R5年8月18日(尾上)  
我が家のおハゲ怪獣!  
笑いをありがとう♪



たんだい みつき  
丹代 海葵 くん  
R5年8月19日(町居)  
お兄ちゃん大好きヒヨ  
コ君☆



きむら りと  
木村 琉杜 くん  
R5年8月22日(高畑)  
保育園1年生。毎日楽  
しく遊んでいるよ。



みうら すい  
三浦 翠綺 ちゃん  
R5年8月25日(尾崎)  
見た目はプリティー、  
中身はおじさん?!

## 今月の表紙 Cover of this month

と、もう1まい



表紙は、切明地区にある「フォレストパークひらかわ」に釣りに来ていた親子の様子です。

フォレストパークひらかわでは、自分で釣った魚を唐揚げにしてくれます。ほんのり塩味の効いたサクサク食感はクセになる美味しさです!

## 広報ひらかわ No.224 2024年8月15日発行

発行 平川市  
編集 総務部政策推進課  
ひらかわ魅力発信係

〒036-0104  
青森県平川市柏木町藤山25番地6  
TEL 0172-44-1111 (代表)  
FAX 0172-44-8619  
HP <https://www.city.hirakawa.lg.jp/>  
作成部数 11,300部  
印刷経費 1部あたり32円

ユニバーサルデザイン (UD) の考え方にに基づき、より多くの人に見やすく読み間違えにくいデザインの文字を利用しています。



平川市HP

※QRコードは株式会社  
デンソーウェブの商標  
登録です。

※広報ひらかわは、市の公共施設や市内コンビニエンスストア、スーパーマーケット、温泉施設、郵便局、銀行にも設置しています。



平川市文化ホール自主事業 (一財) 地域創造「公共ホール音楽活性化支援事業」  
主催：平川市教育委員会 助成：一般財団法人 地域創造  
制作協力：一般社団法人 日本クラシック音楽事業協会

### ♪プログラム♪

V.モンティ：チャルダッシュ

R.ロジャーズ：私のお気に入り

M.ルグラン：ミシェル・ルグラン・メドレー

A.デザンクロ：サクソフォン四重奏曲

他

©MYO SETT

アーバン

サクソフォン

カルテット

# Urban Saxophone Quartet

## サクソフォン リサイタル

### 2024年11月2日(土)

平川市文化センター 文化ホール

開場14:00 開演14:30

チケット料金 (全席自由・税込)

一般 1,000円

高校生 500円

小・中学生 100円

未就学児 無料

※入場の際には未就学児についてもチケットが必要です。

8月22日(木)

チケット販売開始♪

プレイガイド

平川市文化センター

火曜日～土曜日 8:15～17:00 (祝日・休館日除く)

【平川市】田本商店/平川市観光協会/道の駅いかりがせき

【弘前市】弘前市まちなか情報センター

【黒石市】Book Shopかえで

【お問合せ】

平川市文化センター 火曜～土曜日 8:15～17:00 (祝日・休館日除く)

住所：平川市光城2丁目30-1 TEL：0172-44-1221

(※9月17日(火)・9月24日(火)・10月15日(火)は休館日です)